יום א', י"ח בתשרי תשמ"ח, 11 באוקטובר 1987 / שנת מ"ח מס' 13466 / המחיר –.1 ש"ח כולל מע"מ

אידה נורד תגיע לישראל במוצאי שמחת תורה

מאת יוסף גלילי, כתב „על המשמר"

אסירת ציון לשעבר ותיקת הסירובניקים אידה נורד, תגיע ב־15 באוקטובר, במוצאי שמחת תורה לישראל, במיסה מיוחדת מבריה"מ — על כך מסר ביום ו' מוק"ל המועצה הציבורית למען יהודי בריה"מ חיים בלבר, בהסתמך על שיחה טלפונית, שקיים עם מזכירות המועצה הציבורית נערכה לקראת קבלת פנים לאידה נורד כיאה לגיבורה שעמדה מול לחצים אין־סופי מצד הק.ג.ב. ושלטונות ההגירה בברה"מ.

המלך חוסיין מאשים את הימין בישראל בחסימת מאמצי השלום

בנאום בפרלמנט טען שהסיבה לקפאון המדיני היא סרוב ישראל לקבל החלטה 242

מאת מנחם עבדיי
כתב „על המשמר"

הטיפין מלד ירדן האשים אתמול את הימין הישראלי בחסימת מאמצי השלום. בנאום פתיחת המושב החדש של הפרלמנט הירדני נקט מלך ירדן לשון חריפה נגד ישראל, ונגד „הכיבוש הציוני הרוקפני של האומות הבבשורות", וקבע כי חסיבות לקפאון המדיני הן סירובה של ישראל לקבל את החלטת מועצת הבטחון 242.

זאת פעם ראשונה שהמלך חוסיין מפנה כלפי ישראל האשמה ממוג זה. וטיין האשים את ישראל כי מדיניותה היא להשאר לנצח בשטחים, ולפיכך חובה לסייע לתושבי השטחים להוציא מעמד, ולא לנסוח את אדמתם.

את מדיניות המשמ הירדנית לשמוטים המכיר המלך חוסיין בצורך לות לתושבי השטחים את האפשרות שלא לעקור מארמתם

בלחץ הביבוש. לפיכך, הדגיש, מנשיטה ירדן סיוע ישיר למוסדות (המשך בעמוד 4)

הפרות סדר קשות ברצועה; תושבים וסטודנטים נפצעו

מאת סוכנות עתי"ם ואי.פ.

מתח שרר ביום שבת בעזה, לאחר שבוע של תקריות שעיקן חיה התקרית בה נהרג בשובוע שעבר איש שירות המחוזן הבללי ויקטור אריזון, באותר מאת סוכנות עתי"ם ואי.פ. מסרה מפי דובר צבאי כי 7 פלשתינאים נהרגו ונפצעו בהתפרעויות שאירעו בעיר וסביבותיה. מקורות פלשתינים טוענים כי נפצעו 24 איש.

בערב־שבת היו מספר מקרים של (המשך בעמוד 4)

מקור בכיר בירושלים:

שולץ יבדוק את המכנה המשותף למערך ולליכוד במו"מ לשלום

מאמין שניתן לקשור ישראל לוועידה בי"ל ● 4 פגישות עם שמיר ו־5 עם פרס

מאת דליה שחורי, הכתבת הפוליטית של „על המשמר"

מזכיר המדינה צ'ארלז שולץ ינסה בשיחותיו בירושלים לברוק את המכנה המשותף לעמדות המערך והליכוד כלפי הפרוס לשלום וזאת מתוך אמונתו, כי ניתן לקשור את ישראל לוועידה הבין־לאומית. הערכה זו השמיע ביום ו' מקור בכיר בירושלים.

המקור הוסיף, כי ביקור שולץ באזור עשוי להוביל לכך, שבפגישתו החדש עם עמיתו שוורצאדזה במוסקווה, הוא יבהיר לו, כי הפסתת לוועידה הבין־לאומית הוא שולץ יפגש בביקורו הקצר־ כאן אר.בע. פעמים עם ראש הממשלה יצחק שמיר, וחמש פעמים עם שר החוץ שמעון פרס, על פי תוכנית הביקור, שעדיין עוכות שינויים.

הוא ביקר ביר"ם (אם תחדש את היחסים עם ישראל תתיר עליית יהודים), וכי יש מקום לכלול את המורחקת־הנוכחי בין הנושאים שיעלו בפגישה ביר"ם.

מאת דליה שחורי, הכתבת המדינית של „על המשמר"

מזכיר המדינה צ'ארלז שולץ ינסה בשיחותיו בירושלים לברוק את המכנה המשותף לעמדות המערך והליכוד כלפי הפרוס לשלום וזאת מתוך אמונתו, כי ניתן לקשור את ישראל לוועידה הבין־לאומית. הערכה זו השמיע ביום ו' מקור בכיר בירושלים.

המקור הוסיף, כי ביקור שולץ באזור עשוי להוביל לכך, שבפגישתו החדש עם עמיתו שוורצאדזה במוסקווה, הוא יבהיר לו, כי הפסתת לוועידה הבין־לאומית

שולץ יפגש בביקורו הקצר־ כאן אר.בע. פעמים עם ראש הממשלה יצחק שמיר, וחמש פעמים עם שר החוץ שמעון פרס, על פי תוכנית הביקור, שעדיין עוכות שינויים.

יתגורר שולץ במלון „הילטון" בירושלים, שם הזמינו לדשות מבלייתו 80 חדר ולקומת 90, שהאמריקנים ביקשו. שולץ עדיין (המשך בעמוד 2)

גם היום לא יהיו שידורי רדיו וטלוויזיה — נמשך הקפאון במו"מ

מאת אורי רגינאל
כתבת „על המשמר"

הקיפאון במו"מ בין הנהלת רשות השידור והעתונאים

עוד מיתמשך השביתה. יחד עם זאת, מצפים היום, לשובו של מנכ"ל הרשות, אורי פורת, (המשך בעמוד 2)

מטוסי חיל האוויר תקפו בשבת יעדי מחבלים בבקעת הלבנון

במרחק 500 מ' התקיימה הפגנת ענק של מחבלים פלשתינאים מארגונו של חבש

מאת אבי בניהו,
הכתבנו הצבאי

מטוסי קרב של חיל האוויר תקפו אתמול לפנייב יעדי מחבלים בבקעת הלבנון, לאחר שהמחבלים בבקעת הלבנון, תקפה מסוג זה מתריבה הזעזעות. פיתוחן להגנת נמוטיבנו. (המשך בעמוד 4)

אוהל וכסאות שנישטו על ידי מקצנים של הזחזית העממית לשחרור פלשתין, הבולשת הסרלה־ישית של ג'ורג' חבש, שעות מספר לאחר שמטוסי־קילון ישראליים הפציצו עמדות פלשתינאיות בעיר ואנסה, במערב הבקעה

מחבלים בלבנון: הבלון מסוק ישראלי

חבצאיה — מחבלים לבנונים טענו בשבת, כי הפילו בשעות אחר הצהריים ממוג' ישראלי, שעה שעסק בסריקות באזור הדרומי־מזרחי של עמק הבקעה.

„קרבנו" הצבאי מסר, כי מטוס ארבע־פעמים עם ראש הממשלה גרסים צבאיים בישראל הכחישו את טענת המחבלים לפיה הפלוהו לחפיל מסוק ישראלי בסמוך הבקעה

מצבו של הצעיר שנורה בראשו ליד שער שכם — קשה

מאת כתב „על המשמר"

יגאל שחף תושב ירושלים בן 25 נורה במצאי־שבת בראשו ליד שער שכם בירושלים. המקרה אירע כאשר שחף ודעייתו חזרו מביקור בבולל יחד עם זוג חברים מנתניה, שהתארחו בביתם בשכם. סמוך לשער שכם נורה לפתע יגאל שחף בראשו, והועבר חסר הכרה לבית־חולים „הדסה" עין־כרם בירושלים, חבריו של שחף הזעיקו מייד כחוות משטרה, אשר הזמינו אמבולנס שהעביר את הפצוע לבית־החולים.

מצבו של הפצוע קשה ביותר לאחר שנפגע מכדור שחדר בין הגולגולת לראשה. יגאל שחף הוכנס אמש לחדר הניתוחים.

בני משפחתו של הפצוע וקרובים הגיעו לבית־החולים מייד עם הודיע האסון.

בני קרן: לפתע שמעתי פיצוץ

כתב עתי"ם מוסר כי בני קרן, חברו של הפצוע שהיה עימו בעיר הקדומה סיפר: „לפתע שמעתי פיצוץ וראיתי אדם יגאל נופל על הרצפה שותת דם. פתחתי בריצה. אך רוגע אשתי צעקה לעברי להזיר ולחזור.

„מספר רקות לפני הירי — הוסיף קרן — אשתי חשבה כי מישהו רודף אחרינו עם סכין, אך הסתובבנו לאחור, ולא ראינו דבר. רוגע, אשתו של יגאל הפצוע, שהיתה חבושה בצהרים, הפציחה שלא שלכלכל את יגאל.

„עם הישמע הפיצוץ הוגבו מייד תריסי כל החנויות, וסוחרים נמלט, הרחוב תחרוקן ואנחנו נשארנו לבד. אשתי בכבוה לחנות חבשיים, שהיתה סמוך למקום והזעיקה את המשטרה. ראשונים הגיעו משמר הגבול, לאחר מכן כחוות משטרה ולבסוף מגן דוד אדום, שפינו את הפצוע לבית החולים.

קלקן תשובה למירור — לחמשיך בחיים כדרגלם

בכינוס של אלפי צליינים, שנערך בשבת בערב בבנייני האומה בירושלים אמר ראש עיריית ירושלים טדי קולק, כי נסיון הרצח הזה הינו אחד מתגסיונות התוודים והנישנים של הטרור לבטל את איחוד העיר. התשובה לטרור, הוסיף, היא להמשיך בחיים כדרגלם.

בתגובה אמרו משתתפי הכינוס, כי היום „יצאו לשושק בחצות ירושלים — כמוהם על הירי, זאת בנוסף להשתתפותם בצעדת ירושלים.

בשיחה עם עתונאים קרא ראש עיריית ירושלים להמשיך הפעילות המתוכננת בתג הסוכות, באומרו כי התשובה היחידה לטרור היא המשך החיים כסידרם.

(עתי"ם)

להיפ ובריונות השתוללו באסיפה הלאומית ● עמוד 3
הסרכז המורמוני ב"ם ייפתח בשבוע הבא ● עמוד 2
פרקלים נקש ינקוט בצעד משפטי חדש ● עמוד 19
נפתחו הפטפוטים בחיפה ובעכו ● עמוד 19
שר החוץ הצרפתי ייפגש עם אסד ● עמוד 2

דממה אלקטרונית

הדממה תרדיוטונית בקול ישראל, והמסך חאפל בטלוויזיה, כאילו חוסיפו רוגע לימי חגג של סוף השבוע. לכאורה אין הבדל לא יצא מגדרו בגלל השביתה של רשת השידור, שכן מצא לו תחליפים בשידורי גלי צה"ל, בתחנות חטלוויזיה של ירדן ולבנון, בסרטי חווידיאו, אן אפילו בקריאת ספרים. אתכן כי גם נורמה ממשלתיים אינם מתרגשים יתר על חמידה מהדממה הזאת, מאחר שאין הם אוחבים את חמדיה – חמשחיתה את המנאיאות. אילו נסגרה גם חעתונות הכתובה אפשר היה לטעון, כי ישראל חפכה לגן עדן, חסר בעיות, משברים וכו'. רק בוחר אחדה למדיה אפשר לחסבור את חתנהגותם של הנורמנים המנסמלתיים, שהביאו לשביתה זו. חעתונאים חעובדים ברדיו ובטלוויזיה אינם מבקשים שום תבעה חריגה פרט לכך שיוכלו בחם כמו בעמיתיהם חעתונאים בעתונות הכתובה, אשר חתמו לא מזמן על חסכם חשכר חמינימלי בעתונות הכתובה.

הנחלת רשות חשידור אינה מסוגלת לחגיע לחסכם משום שעל פי חוק עליה לקבל רשות ממשרד חאוצר לכל חוספת חקציבית, שכמובן מידיע עם חתימת חסכם חשכר. רשות חשידור חוקמה כמונו כרשות ממלכתית כדי לבטא את אי־רלוונטיות בנורמים ממשלתיים. אך חחלטת חתקציבית מרוקנת את מגמת חעצמאות של רשות חשידור מכל חוכן.

אין שום סיבה אשר חצדיק שתי רמות שכר בעתונות הכתובה ובו חאלקטרונית. בעיות פורמאליות היו קיימות גם בעבר, אך בשופו של דבר כל חסכסוכים בסתיימו בחשוואת שכרם של עתונאי חרדיו לעתונות של חעיר שידורים בימי חתג, עליו לחמנותם נגד חמאוגר ובעיקר נגד חאוצר.

מתוך שאנו חנמכים במאבקם של עובדי רשות חשידור מותר לנו לטעיר אי־אלה מן חעתונאים, שאולי כדאי לחם ללמוד משביותם. שמן חראוי כי יחדלו בעת חשביתות של עיבודי עובדים אחרים לחטיף חגיבור, עובדי רשות חשידור לכמה בשביתות, או שחם „שבתים על גב משביתה, שעניבור הוא וקורבן שלה.

יתכן, כי מאחורי חגזקשות חממלכתית מסתתרות מגמות, שעובדים חנחשבים כמאיקים לשלטון, אם לא „שמאלנים" ל"י. חדיבורים חחוזרים עם עדיון חקמת חרשת חשביתה אכן מבשרים על חגמגמה של אי שביעות־חרצון על חממסד מרשות חשידור חעצמאית.

מבקר ההסתדרות מפריך האשמות ח"כ שמאי:

שיקוליו של מנכ"ל „כור" נקיים לחלוטין מאינטרסים אישיים

פעולת הרכישה של חברת „הורנט" ושילובה ב„כור־סחר" היתה עניינית ועל בסיס עסקי בלבד — ציין המבקר

מאת כתבנו לענייני עבודה

מבקר ההסתדרות נפתלי בלומנטל, שבדק את שעונותיו של יריב פינת הליכוד ב־הסתדרות, ח"כ יעקב שמאי, נגד מנכ"ל „כור", ישעיהו גביש, קובע, כי שיקוליו של גביש ברכישת חלק מחברת „הורנט" היו נקיים לחלוטין מאינטרסים אישיים.

„השתכנעתי, מהממצאים ש־ברקתי שפעולת הרכישה של חברת „הורנט" ושילובה ב„כור־סחר" היתה עניינית ועל בסיס עסקי בלבד. הרכישה נוצרה בדרך הנקטת המוסדות ביחוד החתה מתערות בכל פרטיה, מציין המבקר.

נפתלי בלומנטל, שהיה בעבר מנכ"ל „כור", קובע, כי לפני שרכשו „כור־סחר" חלק מחברת „הורנט" נערכה בדיקה כלכלית לשם קבלת החלטת הרכישה.

ח"כ שמאי ראשים את מנכ"ל „כור", כי לפי הראותו רכשה „כור" את חלקו של בנו של חברו בחברת „הורנט" ועבור חלק זה שילמה „כור" כ־200 אלף דולר, אמר בתגובה: „המבקר גילה נטיה זה דריות יתר. אי־אפשר להתיחס בריצות לבדיקה חפחה כלכ' של בוטא כה מורכב".

מערבות אישית וכי רכישת החברה היתה ללא כל אינטרס אישי מצידו, מציין המבקר.

דוברת טיעת הליכוד בהסתדרות אמר בתגובה: „המבקר גילה נטיה זה דריות יתר. אי־אפשר להתיחס בריצות לבדיקה חפחה כלכ' של בוטא כה מורכב".

למרות שידעה שהחברה עוברת הסמרים.

השתלשלות האירועים מעידה על כך שלמנכ"ל „כור" לא היתה כל מעורבות אישית וכי רכישת החברה היתה נקיה לחלוטין מאינטרסים אישיים.

הנשיא: אשקול מתן חנינה למספר מוגבל של אסירים

מאת כתב „על המשמר" לענייני משפט

נשיא המדינה, חיים הרצוג, אמר שלשום, כי ישקול מתן חנינות וחקלות בדין לרגל שנת ה־40 למדינה למספר מוגבל של אסירים ועל בסיס אינדיבידואלי בלבד.

הנשיא אמר זאת במהלך דיון שהתקיים שלשום בלשכתו בנושא החנינות לרגל שנת ה־40 למדינה. בדיון השתתפו שרי המשפטים המשטר, חיוקף המשפטי למשילה, מפ"ל המשטרה, נציג שירות בתי־הסוהר ומנכ"ל משרד־המשפטים.

הנשיא יום אם חדיון בעקבות הפרסומים על חחלטת שר שרור לנצות רעדה מיוחדת אשר בהבקשה להגיש לו המלצות למתן חנינות לאסירים לרגל שנת ה־40, בעקבות הערכותיו של גורמים משפטיים, כי הנשיא עשוי לתן אם לתקל. בעונשם של כ־700 עד 1000 אסירים. ביקש הנשיא לכנס את כל הגורמים הנוגעים בדבר בדרך למנוע אפיות, מוגזמות מתאימים עצמם ומבנו משפחותיהם.

בדיון שלשום השתמעו נגיני משרד המשפטים, המשטרה ושירות בתי־הסוהר את עמדותיהם הרעקרוניות לגבי החנינה. הנשיא הבריר לתן לו לוועדת המיוחדת שמונתה. על־ידי חשר שרי שנה סמכות רק לחגיש המלצות לעד־המשפטים, אולם על־פי החוק רק בידיו נתונה הסמכות לחליט מי מחאסירים יקבל חנינה או בחקלה בדין.

ההסת': מיסוי קרנות ההשתלמות יגרום להשבתת המגזר הציבורי

מאת כתב „על המשמר"

מיסוי קרנות ההשתלמות בביטוח סטורים עסמים עלידי רגרת שעיבנסקי יגרמו לחשבתה מיידית של המגזר הציבורי — מזוהיים ראשוי ההסתדרות בעקבות הזיעות שדלפו מפרוזות שעיבנסקי על פרוזה לבטל את הסבורים.

„קרן ההשתלמות היא זכות מעגנת של העובד עליפי חסכם העכודה. לא נרשם סביעה כלשהי בקרן ההשתלמות", אומרת ההסתדרות.

לעומת ההסתדרות, ההרלפות מדיניו הוזעה נועדו לבחון את הנקבת הציבור.

ההסתדרות הגישה לפני מספר חודשים לחוקרת שעיבנסקי בייר עמדה שבו כללה חביעה לחטיל מס על רווחי הון בבורסה. ההסתדרות מעליצה לחוקרה לחמחיז את הפל על הסבכות חבמוכות ובטקל לבחון מקורות הכנסה לפיסיו, כגון למשל מס על רכוש ועל הון.

ההסתדרות הודיעה, כי תתנגד נגרצות לביטול המסור משמרים ובכים.

שיראק לא ישתתף בקבלת פנים בעיריית ירושלים בביקורו בנובמבר

מאת דליה שחורי,

ראש ממשלת צרפת ז'אק שיראק, המגיע לישראל ב־3 בנובמבר לביקור רשמי בן שלושת ימים — יבקר ב־ירושלים, אך לא ישתתף בקבלת פנים שביקש לערוך לכבודו ראש עיריית ירושלים טדי קולק בבניין העירייה.

קבלת הפנים לא התקיים על רקע סירובו של יוצגו המדיני של שיראק לקיימה בבניין העיריה. היוצע המדיני פרנסוא בויין דה לאסבא נימק את עמדתו בחשש, כי קבלת הפנים בבית העיריה עלולה להתפרש כהכרה צרפתית בסיפוח מזרח־ירושלים על־ידי ישראל. דה־לאסבא שהה בישראל כשבוע בראש משלחת חלוץ שבאה להכין את ביקור שיראק. המשלחת יצאה את הארץ שלשום בלווה כוחי הוריסה בעניין קבלת הפנים.

יצוין, כי דיעון קבלת הפנים נכמה על רקע מסאלה מפורשת שהביע שיראק באחני שרחוקן שמעון פרס לפגוש את טדי קולק בביקורו בירושלים. במקור, היה אמור קולק להיות באותה תקופה בארה"ב, אולם בעקבות פגיות ראש המשטלה יצחק שמיר ושמעון פרס, ביטל את מסעו וחחליט לערוך לכבוד שיראק קבלת פנים בעיריית ירושלים.

בעת הדיון שעיר בשבוע שעבר במשרד־הוצ'ר על תוכנית הביקור, הציעו הצרפתים כי קבלת הפנים תיערך. בתיאטרון ירושלים או ב־טדיה"ל בשכונת תלפיות. אולם שמרים עלה שון, כי רוזקא הצרפתים ניסה פוליטית לקבלת הפנים כמרכם לקיימה בבניין ועיריית ירושלים שכנה בו לפני 1967.

חוגים במשרד־חוץ ציינו אמש בריפלומטיות, כי יתנו הודעה לי שיראק לא היה לעזר לעמוד על עיריית ירושלים.

יצוין, כי בניין עיריית ירושלים ניצב בעמדה העיר, סמוך מאוד לגבול לשעבר בין שני חלקי העיר.

בוגרי פנימיה צבאית יגיעו לקצונה תוך שנה בשריון

מאת אבי בניהו, כתבנו הצבאי

בוגרי מחוורים של הפנימיה הצבאית שיתנייטו לחיל השריון ויוסמכו כקצינים בתוך שנה אחת מיום ביומם לצה"ל. על כך מסר קצין שריון ראש, תת־אלוף יחזי בן־חנן, בשיחה בו בחיר, של הפנימיות הצבאית המתניטים חמרדם לצה"ל.

בתבנו מציין, כי בוגרי הפנימיה הצבאית ראשים להחליט בעצמם על החיל בו ישרתו, ולפיכך מתוחרים חלות צה"ל על מתו"ארים איכותי זה.

בעברו זה מכשיר חלות בחינו לחכשיר את החיל תוך שנה כקצין ולמצוות מתנו חמש שנות שירות מלאות כמפקד, משום שבוגרי פנימיה צבאית חתומים לשלוש שנות שירות נקבע.

יצוין, כי בחילות אחרים מגיעים בוגרי הפנימיה הצבאית לקצונה רק אחרי שנתיים.

קציר הדמים בכבישים בחג: ארבעה הרוגים ו־23 פצועים

מאת בצלאל ריבין, כתב „על המשמר"

ארבעה אנשים נהרגו ב־28 אחרים נפצעו בתאונות שאירעו עד בחג בכבישי הארץ.

גבר בן 46 מערכו הארץ, ששמו פרם נמסר לפרסום, נהג ביום רביעי בלילה בתאונה דרכים בערבה. בתאונה נפצעו גם אשה בת 6 ילדים נוספים בארה"ב קשה ועל.

התאונה אירעה סמוך לשעה 10 בלילה בק"מ 34 מאילת. רכב מסחרי מסה בארה"ב פתאומי אל שולי הדרך ועבר אל מעבר לנתיב הרכב. בתתאנה נהרג גבר בן ארבע, אשה בת 54 ושתי ילדות בנות 9 ו־13 נפצעו קשה. ארבעה ילדים נוספים נפצעו בארה"ב.

בתאונה אחרת בכביש הערבה, שאירעה ביום שלישי בלילה בק"מ 28 מאילת, נפצע קשה רוכי ששון בן 28, בנו של שנייר ישראל במצרים, משה ששון. התאונה אירעה ליד קיבוץ אליפז כאשר רוכי ששון, שנוהג במכונית שכורה, איבד את השליטה על הגה מסיבות שטרם הבררו ותתהפך. הוא נפצע קשה בראשו ובבטנו וצעירה שישבה ליידו נפצעה קל.

נהריאה ליד נמל אילת.

בתאונה שאירעה אתמול בשעה 6.00 בערב ליד נמל אילת נהרגה בת מיעקים בת 60. תאונה אירעה כאשר בבת, אשר נהג במכונית „בג' 504", ותנגש חזיתית בקיסרגר צבאי שחיה בדרכו לאמבה. נהג המבת נפצע קשה ושני ילדיו ששבו מאחור נפצעו קל.

תרוגה ר"ם מפצועים בבכיש ירושלים

אשה נהרגה ר"ם נפצעו קשה בתאונת דרכים שארעה ביום ו' סמוך לשעה 1 לצהרים בכביש ירושלים — תל־אביב, ב־4 ק"מ לפניה כניסה לירושלים.

מכונית מסוג „אודי", שנשתה רוכה בפעולה הכביש לירושלים, סטתה לפתע באחד מפיתולי הדרך, ופגעה חזיתית במכונית מובאדו שנסעה בנתיב הנגדי.

מעוטות קפצה ממנדר־נוראלה

פעשה בת שלוש מסה בממלוש נהרגה בתג, לאחר שקפצה מסנדר נוסע, הילדה פגתה לבה הדעלים „מאיר" בסלרשבא ... נקבע מחנה.

5 נפצעו בתאונה

הבאיה אנשים נפצעו ב־5 מוסות בתאונת־שרשרת. ... פרשת בקטר ליד מאיר לרשעה ... בדרך חיפה בתל־אביב. ... לשמים חחיפ שני אוטובוסים ... הנסיע של מ"ר אשיגו לבדה ... שמצדם חוגרר ביטוי לבדה ... איכילוב ושלושה חנפגים ... לבית־ח חולים.

3 נפצעו ליד קיבוץ שמרון

ארם אחד נפצע קשה ... אחרים נפצעו קל ... בתתאוסכות מסוגים שונים ... לקמת מוסך, בקמה, ... קרייתשמונה, ... בלילה בדרום, ... שלושה. מישהו.

בעל שבועון בנצרת התלונן על איומים

מאת שלמה גלזר, כתב „על המשמר"

לוספי משאור, מבעלי השבועון „אל־סנארא" הוגשה לאור בנצרת, התלונן על איומים לרצות אותו ולחסוף את בנתיו.

משאור הגיש אתמול תלונה בטשטרת נצרת נגד ראשר עומר, עיתונאי בעיתונה של רק"ח „אל־אתיחאד", כה הוא טוען כי עומרי איים עליו ברצח משום שפרסם כי בעיתון רק"ח התפרסמה מודעה המכונה לסייע לבל ערבי המעוניין לחגר לקנות וכי מאחורי המודעה עמד ח"כ כהנא.

משאור טען עוד, כי אלמונים איימו לרצות אותו ולחטוף את בנותיו בשל פרסום בעיתון בשבוע שעבר על מאבק כוח בבכנסיה היוונית־קאתולית בו יוחסו נטיות הומוסקסואליות לאחד הכמרים.

בתקופה האחרונה התחמשה מאור ביחסים בין העיתון „אל־סנארא" לעיתונה של רק"ח „אל־אתיחאד" על רקע פרסומים על חשלומים שקיבלו כביכול חברי המשלחת לוגבה שנפגשו עם נורמים פלשתינאים חברי אש"ף.

בוגרי פנימיה צבאית יגיעו לקצונה תוך שנה בשריון

מאת אבי בניהו, כתבנו הצבאי

בוגרי מחוורים של הפנימיה הצבאית שיתנייטו לחיל השריון ויוסמכו כקצינים בתוך שנה אחת מיום ביומם לצה"ל. על כך מסר קצין שריון ראש, תת־אלוף יחזי בן־חנן, בשיחה בו בחיר, של הפנימיות הצבאית המתניטים חמרדם לצה"ל.

בתבנו מציין, כי בוגרי הפנימיה הצבאית ראשים להחליט בעצמם על החיל בו ישרתו, ולפיכך מתוחרים חלות צה"ל על מתו"ארים איכותי זה.

בעברו זה מכשיר חלות בחינו לחכשיר את החיל תוך שנה כקצין ולמצוות מתנו חמש שנות שירות מלאות כמפקד, משום שבוגרי פנימיה צבאית חתומים לשלוש שנות שירות נקבע.

יצוין, כי בחילות אחרים מגיעים בוגרי הפנימיה הצבאית לקצונה רק אחרי שנתיים.

פרופ' יורם לס — מועמד למנכ"ל משרד־הבריאות

מאת יוסף שמי, כתב „על המשמר"

ד"ר רב טולן, מנכ"ל משרד הבריאות, החליט לשוח לעבודתו בסתיר ובשואה. שרת הבריאות נענתה לבקשתו והוא יסיים את תפקידו בסוף אוקטובר.

בשיבת המשמלה בשבוע הבא, תביא שרת־הבריאות את חצעתה למנות את פרופסור יורם לס לתפקיד מנכ"ל משרד הבריאות.

פרופ' לס, תושב תל־אביב בן 43, שימש עד עתה בתפקיד סגן דיקן בית־הספר לרפואה באוניברסיטת תל־אביב ופרופסור מן הסגיין לפיסיולוגיה. לבתבנו נודע, כי בין המועמדים האחרים שנלקחו לחשבון לתפקיד היו ד"ר משה ריוזון וד"ר אפרים סטן.

לסטודנט/ית חבר קיבוץ

האם חשבת
לתת יד ולהיצטרף לפעילות צוותאות סטודנטים בסמינרים ובאוניברסיטאות?
אנחנו מקיימים מגוון רחב של פעילויות – תוכל לבחור ע"פ נטיותיך ורצונך.
לחרומה יש תמורה בימי פעילות
אתם מזמנים למסגר סטודנטים שיעיגך בגבעת חביבה שישי שבת 23/24 אוקטובר.
פרטים אצל שמואל בן נפתלי טל. 06-367688.

שר החוץ הצרפתי ייפגש היום עם הנשיא הסורי

מקווה להשיג סיוע לפתרון משבר השגרירויות בין פריס לטהרן ושחרור בני הערובה

מאת ארנון יפה, כתב „על המשמר" בצרפת

פריס. — ביקור שר החוץ הצרפתי דאן ברברי ריינגרד, שהגיע אתמול לדמשק, מתואר בפריס כ„איזדון" לביקור ראש הממשלה דאן שירק ב־3 בנובמבר בישראל. אף חוגים פרו־ערביים מה קבלו, כי הפורים „לא יבינו איזה מין איזון זה, משום שעשיר עם שר־חוץ לסורייה, רוצה שהיא תגיע לבקר בקאהיר ובא לישראל, בשעה שהוא משגר את שר־חוץ לסוריה".

הסורים שותקים כנגשא זה. הם מרוצים שעלה בידם להביא את ריינגרד לדמשק. זאת מעין התנצלות צרפתית על האשמות, כי סוריה נהלה בפריס את גל הטרור בחוויות. רדיו דמשק דווקא שיבח את צרפת, כמלאכת תפקיד חשוב באיזור.

ריינגרד כבר נוצר עם שר־החוץ הסורי, והוא מקווה להשיג מן הסורים סיוע לתפרון משבר השגרירויות עם פריס לטהרן, ושחרור בני ערובה צרפתים. דיפלומטים צרפתיים עריין חקועים בטהרן, והמצוער על שגרירות אירן בפריס נמשך.

התשובה תלויה במה שהוא יתן לסורים. ריינגרד יוזעד היום עם הנשיא אסאד. בין השאר דרון אתו על כינון ועידה בינלאומית. עצם הביקור תורם לשגירת הבידוד של הנשיא אסד.

חוגים פרו־סורים אמרו כאן, כי צרפת אורחת את הרכבה, משום שוושינגטון הקריימה אותה בפיוס עם אסד, והיא תיקשוף אם הפירות.

הסורים מעוניינים בעיקר בסיוע בלבנון. הצרפתים מוכנים להביר בשליטה זו, אך בתנאי שהסורים יעפילו יד קשה כלפי ה„איזאללה", ויבלמו את ההעצמות הנשפעה האיראנית בלבנון.

המשכים

שולץ יבדוק המכונה המשותף

(סוף מעמוד ראשון)

לא הלילה אם יטוס בשבת הבאה לריאד, או יישאר בירושלים.

שולץ יגיע לישראל ביום ו' הבא וייצא מיד לירדן לפגישת עבודה ולאחר מכן עם פרס.

מילגה עיש שולץ

תוצאי ד"ר בבוד

ביום א' ייפגש מזכיר המדינה האמריקני ב־8 בבוקר עם שר הבטחון יצחק רבין. לאחר מכן ישתתף בטקס העצרת מלגה על שמו באוניברסיטת תל־אביב, וייצא לכמון ויצפון כדי לקבל סם תואר דוקטור של כבוד. שמעון פרס יישא ברכה בטקס, ולאחר מכן ישוב בחברת שולץ לירושלים. הפגישים יוזעדו לפגישת עבודה. בפקיבל תיערך במשרד החוץ ישיבה עבודה של צוות ישראלי־אמריקני. אלה יצטרפו פרס ושולץ מאחר יותר.

בתום ישיבות העבודה, לקן הוקצתה שעה. ורבע. ייצא שלץ לפגישה עם ראש עריית ירושלים טדי קולק. הוא יקיים פגישה עבודה מסכמת עם ראש המשלחת שפיר. יישבע עם נציגי סוכרי עליה. ויעריך מסיבת עתונאים.

בערב יסיר שולץ על שולחן פרס ארוחת־ערב פרטית, ולאחר מכן יערוך לכבודו יצחק שמיר קבלה פנים.

שולץ יעזוב את הארץ ביום ב' בבוקר.

גם היום אין שידורים

(סוף מעמוד ראשון)

שידורים לניסיון לפתור את הסיכסוך.

בינתיים נערכים העתונאים השובתים לשביתה מנשמכה. ביום שישי התקיימה פגישה בין וועד העתונאים בטלוויזיה הלימודית ובין נציגי האיגוד הארצי של העתונאים ועתונאי הטלוויזיה, וסוכם על קשר קבוע בין שני הצדדים והנערת מידע מלא על מצבי העבודה בשתי הרשתות.

ב„הלימודית" הבהירו, כי שידורי הטלוויזיה הלימודית לא יורחבו על חשבון שעות השידור של הטלוויזיה הכללית בגלל השביתה, גם אם הנהלתם תבקש לעשות כן. עמדה זו נקבעה מתוך הודעות פה מאבק העתונאים ברשות השידור.

עובדי הטלוויזיה הלימודית צמודים בתנאי עבודתם והשכר לאלה של עמיתיהם ברשות השידור. אך בשנים האחרונות מעריכה הנהלת הטלוויזיה הלימודית קשיים על ביצוע השטואה הזאת, מה שהביא להשבתתה לאחרונה של הטלוויזיה הלימודית.

דובר משה השביתה, צבי גורן, מסר אתמול כי מטה השביתה ישוב ותיכנס היום להשקיר הדיון סיסיכיים ובסיכונים, הנובעים מן המצב שהתהווה, ולהמשיך ההערכות לניצול המשאבים הכספיים העומדים לרשות השובתים, כשיהיה צורך לסייע להם כמתן משכורת. כמו כן ניבדקת גם האפשרות לארגנון של עבודות נוספות מתוץ לרשות השידור על מנת לחקל על הנאשים אסד.

בוער מאהבה לבעלי־חיים

אלמוני שביקש למחות נגד ניסויים בבעלי חיים הציית את עצמו אתמול בברלין, וקפץ מגשר בגובה 10 מטרים לתוך המחוז שם תיפיר את מעילו המכבד, ושחוה לתוך בעלתם (צילום: א.פ.)

יו"ר ועדת הבנייה בקריית־אתא:

המשטרה מתנכלת ליבשל סירובי לבטל תלונתי נגד ראש העיריה

מאת קובי מגדל, כתב „על המשמר" בחיפה

ייחר וועדת המשנה לתכנון ובנייה בעיריית קריית־אתא וחבר מועצת העיר מטעם מפ"ם, שלמה איזנברג, מפקד משטרת נהריה, מודיע, כי ראש העיר ניסה לסותם מקבלן בניין לבנות בתים בעיר. איזנברג אמר לבן־דניאל כי הדבר אינו בסמכותו ובמהלך חילופי הדברים קרא לעברו שקרן. בתגובה סירובו לבטל את תלונתו נגד ראש עריית קריית־אתא.

איזנברג החלונו לפני כארבעה חודשים נגד ראש עריית קריית־אתא, יעקב בן־דניאל, על תקיפה. המקרה אירע לאחר שאיזנברג גילה, לטענתו, כי ראש העיר ניסה לסותם מקבלן בניין לבנות בתים בעיר. לו ניתנה לבנות קבוצת בתים בעיר. איזנברג אמר לבן־דניאל כי הדבר אינו בסמכותו ובמהלך חילופי הדברים קרא לעברו שקרן. בתגובה סירובו לבטל את תלונתו בנייה.

„התקשרתי לסנ"ץ בורובסקי וזה אמר לי: הזמנתי אותך בכבוד 8 פעמים לשיחה אישית וסירבת לבוא. בהיקשר להזמנתך תובוזתיו אינני יודע כלל מדוע וזמנת", אמר איזנברג. לדברי, הגיע לתחנת נהריה מטה משטרת נהריה. בין הבאים הבר מועצת העיר צבי צימס ומזכיר מועצת הפועלים בקריית־אתא שמואל סדרי.

ביום ד' האחרון קיבל איזנברג צו הבאה למשטרת נהריה לאחר ששכנו הגיש תלונה על הפרת צו מניעה שאסר על ביצוע עבודות בנייה.

„התקשרתי לסנ"ץ בורובסקי וזה אמר לי: הזמנתי אותך בכבוד 8 פעמים לשיחה אישית וסירבת לבוא.

לדברי, לוטפיע שליחים בביתו מטעם מפקד משטרת נהריה, ולהשפיע עליו לבטל תלונה. בין מקבלן בניין לבעביר בתים בעיר. לו ניתנה לבנות קבוצת בתים בעיר. איזנברג אמר לבן־דניאל כי הדבר אינו בסמכותי ובמהלך חילופי הדברים קרא לעברו שקרן. בתגובה סירבו לבטל את תלונתו נגד ראש עריית קריית־אתא.

איזנברג החלונו לפני כארבעה חודשים נגד ראש עריית קריית־אתא.

המרכז המורמוני ייפתח בשבוע הבא בירושלים

מאת אלי הבהן

המרכז המורמוני בדר הצר סים בירושלים מצוי בשלבים אחרונים של הקמתו. במרכז שרוים כבר כמאה מטורנטיות וסטודנטים מארה"ב שוהגיעו לאחרונה. נזרע, כי בשבוע הבא יגיע ארצה נשיא אוניברסיטת „בריגהם יאנג" מטאלטלייק סי־טי, בירת המורמונים בארה"ב, בדי לעמוד מקרוב על התקדמות ההקמה. בזמן שהוחנו צפוי גם נוקם המתיחה הרשמי של המקום.

המרכז המורמוני בן 8 קומות, נבנה בתוך כשנה וחצי בלבד. הוא מטוחרע על שטח ענק, שניתן לקהילה המורמונית ע"י ראש העיר טדי קולק. בין היתר הוקמו גן־שייה לילדי המורמ", כמי שהיא קריית רשמית, מעונות סטודנטים, אולמות הרצאה גדולים, אולמות ספרים, ספריות וכנסיה.

דתהיבמו לא לעסוק במיסיון

בעתיד הקרוב צפויה השלמת הקמתו של אזרן ענק יחיד מסוגו בארץ. עליפי הדוכניות יתקיימו במרכז עם השלמתו, מגוון אירועי תרבות ומוסיקה לקהל הרחב.

הקהילה המורמונית מנוסרה לפני כ־150 שנה, פעילה בארץ באינטנסיביות בעיקר מ־1975 עת נתקבלה כמאלטלייק סיטי, הלחלה השאיית עקרונית, לטפח את פעילותם בישראל.

הנשיא אסד.

חוגים פרו־סורים אמרו כאן, כי צרפת אורחת את הרכבה, משום שוושינגטון הקריימה אותה בפיוס עם אסד, והיא תיקשוף אם הפירות.

הסורים מעוניינים בעיקר בסיוע בלבנון. הצרפתים מוכנים להביר בשליטה זו, אך בתנאי שהסורים יפעילו יד קשה כלפי ה„איזאללה", ויבלמו את ההעצמות הנשפעה האיראנית בלבנון.

המשטרה מתנכלת ליבשל סירובי לבטל תלונתי נגד ראש העיריה

מאת קובי מגדל, כתב „על המשמר" בחיפה

ייחר וועדת המשנה לתכנון ובנייה בעיריית קריית־אתא וחבר מועצת העיר מטעם מפ"ם, שלמה איזנברג, מודיע, כי ראש העיר ניסה לסותם מקבלן בניין לבעביר בתים בעיר. לו ניתנה לבנות קבוצת בתים בעיר. איזנברג אמר לבן־דניאל כי הדבר אינו בסמכותי ובמהלך חילופי הדברים קרא לעברו שקרן. בתגובה סירבו לבטל את תלונתו נגד ראש עריית קריית־אתא.

איזנברג החלונו לפני כארבעה חודשים נגד ראש עריית קריית־אתא, יעקב בן־דניאל, על תקיפה. המקרה אירע לאחר שאיזנברג גילה, לטענתו, כי ראש העיר ניסה לסותם מקבלן בניין לבעביר בתים בעיר. לו ניתנה לבנות קבוצת בתים בעיר. איזנברג אמר לבן־דניאל כי הדבר אינו בסמכותי ובמהלך חילופי הדברים קרא לעברו שקרן. בתגובה סירבו לבטל את תלונתו נגד ראש עריית קריית־אתא.

איזנברג החלונו לפני כארבעה חודשים נגד ראש עריית קריית־אתא.

משרד החוץ האמריקני: איננו רשאים לסגור את משרדי אש"ף במרכז האו"ם

וואשינגטון. — דובר משרד־החוץ האמריקני צ'ארלס רדטן הוריע שלשום, כי „סגירת משרד המשקיף של אש"ף במרכז האו"ם בניו־יורק לא תעלה בקנה אחד עם התחייבויות המשפטיות הבינלאומיות הנובעות מהסכם להקמת מטה האו"ם.

רדטן הגיב על החלטה של הסנאט, שאישר תיקון לסגירת נציגות אש"ף בארה"ב, יחד עם סגירת עמדת־ההסברה של אש"ף בוואשינגטון.

"המשמר"
עיתון יומי
עיתון מפלגת הפועלים המאוחדת
עורך ראשי: מארק נפן
עורך משנה: ישראל זמיר
מרכז המערכת: רובין רוזנטל
המערכת והנהלה: רח' תומה ומגדל 2, תל־אביב טל. 378833
חשבון בנק הדואר 3-43360-4
הפעון למכתבים: שירות שק־דואר נעול תא 61999
"AL-HAMISHMAR"
(The Daily Guardian) 2, Choma Umigdal St Tel-Aviv 67771 Phone. 378833 Telex. 341652
פנימים: ירושלים 94622 רח' בן־יהודה 2, בניין מנסור הדרים 102-121, טל' 233161-3. המען למכתבים: ת"ד 1216 ירושלים 91008, חיפה 33134 רח' פנר 17, טל' 673673. המען למכתבים: ת"ד 4007 חיפה 31040.

לה פן ו־40 מבריוניו השתוללו במושב האסיפה הלאומית הצרפתית

רחפו צירים, השתלטו על ההצבעה, וגידפו בכל פה

מאת ארנון יפה, כתב „על המשמר" בצרפת

פאריס. — הפרוטלות של אליטות פשיסטית באסיפה הלאומית ויעיע אל פאריס. ראש המפלגה הפשיסטית „החזית הלאומית", ז'אן מרי לה פן ו־40 משומרי ראשו, התולנו ביום שישי בכוח על אולם הליאות, נגבו מפתחות הצבעה, דחפו צירים, והשמיעו גידופים.

הצרפתים הנרחמים גילו פתאום מפלגה פשיסטית בפעולה. מספר עניים בביתן, סטרייוויה, ושומרן הצרפתי של לה פן, הולבדר, מרצו אל אוזרים. שומרי ראשו באסיפה הלאומית לא התיתרו ספק, כי הם מתבונים להפעיל אליפות ובדוקאליות בזמן שעוד נותר להם.

מולם עמדו כמאה צירים ומפלגות השלטון הימני, חדלי אונים. מנהיגים מן הימין תבעו להטיל עונש על הצירים המשתוללים. חשר לזכויות האדם קלוד מולדה כינה את מפלגת לה פן „אנטישמית וסכנה לדמוקרטיה".

כמה ימים קודם, על מנת להפלם ממחווה הערכה לזכר קדבנות השואה בעמידת דום כמושב זוכרן הנאומים המכונה „השבוע", שבו יושב נשיא האסיפה, הצמירו אותו לכיסאו ונזלזו משם את המערכה. סטרייבה גירש מהדוכן ציירה גוליסטית. ה„יר" איבר את השליטה. אנשי לה פן נגבו את מפתחות מכשירי ההצבעה, והציעו בעד הצעות הליקון שלהם במקום הנערדים מכל המפלגות.

פרץ האלימות היה מתוכנן מראש. לה פן ניהל את ההתקפה בתנועות ידיים. לה פן יודע, כי זוא „יעלם מן האסיפה הלאומית אחרי הבחירות של חודש לשיטת הבחירות הנוכחית. יוזעדו לפגישת עבודה. בפקיבל תיערך במשרד החוץ שיחה עבודה של צוות ישראלי־אמריקני. אלה יצטרפו פרס ושולץ מאחר יותר.

בתום ישיבות העבודה, לקן הוקצתה שעה. ורבע. ייצא שלץ לפגישת עם ראש עריית ירושלים טדי קולק. הוא יקיים פגישה עבודה מסכמת עם ראש המשלחת שפיר. יישבע עם נציגי סוכרי עליה. ויעריך מסיבת עתונאים.

בערב יסיר שולץ על שולחן פרס ארוחת־ערב פרטית, ולאחר מכן יערוך לכבודו יצחק שמיר קבלת פנים.

שולץ יעזוב את הארץ ביום ב' בבוקר.

סין מתגברת כוחותיה בטיבט, ולא תרשה לעיתונאים זרים לחזור לשם

שנגהי. — מקרים פיצים אמרו אתמול, שעיתונאים זרים לא יורשו לחיכנס לטיבט, אשר מפנה מרוז בשבוע שעבר.

תיידים שהגיעו אתמול מלהאסה, בירת טיבט, סיפרו על תבגור המשפטה במקומות ציבוריים, לאחר הפגנות של רוחשי עצמאות, שבערכו בעיר כ־27 בסטמבר בהנחנת נוזיים.

כוחות של תיידים, מקרי הכנסת וחקה, יוזעו להגשיר ולהחכנס, אבל על טיולים של אנשים בודדים יתקלו בקשיים.

ביום רביעי הוזו השלטונות ל־14 עיתונאים מערביים שהגיעו ללהאסה אחרי מחמות שבוזן נוזרנו 14 איש. לעזוב את טיבט תוך 48 שעות. נאמר לעיתונאים, כי הם הפרו תקנה — בלתי מוכרת עד עה — לפיה זיה הגנות של רוחשי עצמאות, שבערכו בעיר ב־27 בסטמבר בהנחנת נוזיים.

סין טוענת, שטיבט היא חלק בלתי נפרד ממנה מאז המאה ה־13.

המתיחות בטיבט נמשכת. לסינים לא חסרים חיילים לשלוח ללהאסה, הבירה (צילום: א.פ.)

בייל: בגרוזגיה מייחסים חשיבות רבה לשימוש הישראלי במים הכבדים

מאת דליה שחורי

חביעה נרוזגיה לסקה על המים הכבדים שסיקה לישראל בסוף שנת ה־50, כדי לוזיא שנעשה בהם שימוש לצרכי מחקר בלבד, היא נוקא הנמצא עוזה בכתובות הראשיות בעיתוני נורוזגיה ובשידורי הדדיו הלאומיים. בן מסר המנכ"ל המדיני של משרד החוץ ד"ר יוסי כיילין, שבה בשבוע שעבר ממסע בן 8 ימים בדנמרק, שוויה ונורוזגיה.

בשיחותיו באוסלו הבטיח ד"ר ביילין, כי ישראל תנסה לפעוד את הבעיה באופן שיקנה על הדרישות הנורוזגיות ועל הצרכים הישראליים כאחד. הוא אמר, כי הנורוזגים דורשים להעביר את הפיקוח על המים הכבדים לידי הסוכנות הבין־לאומית לאנרגיה אטומית — דבר שישראל מתנגדת לו, עקב עזיונות האיגוון לישראל, או לאפשר פיקוח נוזרוזי.

משלחת נורוזגית ביקרה לא מכבר בישראל וקיימה דיונים בסוגיה זו.

נציג השוק האירופי המשותף, קלוד שסון, הגיע לביקור בן שלושה ימים

ידון בבעיית היצוא הישיר מהגדה לאירופה ובהסכם ליצוא חקלאי מישראל

מאת פנחס ענבר, יוסף גלילי, חליה שחורי, עתים

„ההסכם ליצוא תוצרת חקלאית מישראל למדינות השוק האירופי יחתם מוסת בדצמבר השנה. העיכוב בחתימתו היה נובני בלבד, שכן אנו בשוק מדברים ב־9 שפות, הדרישה באה בגלל התיבנם המסופר" — אמר אתמול בלוי בציר השוק האירופי המשותף לישראל שם מדינות הים התיכון, קלוד שסון, שהגיע לביקור של שלושה ימים.

קלוד שסון ידון בישראל בשני נושאים עיקריים: יישום הסדר־שוק הקרן השביתה, ואמורה לסיע לעתונאים השובתים.

גם מפקד בל"ג, נחמן שי, מסר אתמול, כי אין בל"ג שום כוונה לנקוט בצעד. העשוי להפריע כביסיון להשפיע על סיסמן העבודה ברשות השידור, ולשמוח את מתכנתם הנוכחית של שידורי החדרשות בבל"ג. זאת, על אף הפגיעה הרבות של אורחים, חחשים בחסרון בל יקרי שידורים ובשתי הרשתות. הבכחתו, כפי שאירע הבוקר, בשמטוסי חיל האויר המציגו את „יכוני המחבלים בעמון".

במיקרים אלה יפדיו בל"ג מבוקי ירשות מיחמיר, כפי שהם נוהגים בדרך כלל.

צעיר מוצרח נרח מרובה צייד

מאת שלמה גלוד

כתב „על המשמר"

נער בן 17 מנצרת נרח אתמול בשעה 14.30 מרובה צייד. לטנו של הנער חדרו ארבעה קליעים של סוג צייד, שהוצאו מגופו בבית־חולים האנגלי בעיר.

לדברי הנער הגיע רכב אלמוני לביתו, והוא נקרא לצאת ולהזה כשהגיע לרכב נחת לעבר. פה הרכב נמלט. המשטרה שחוקה לסקום פתוח בחקירה.

טרם נעצרו חשודים והוא חולים איזה ברורה.

הודעה לצרכני החשמל

חברת החשמל מבקשת להודיע לציבור צרכניה כי לרגל חופשה מרוכזת בחג הסוכות

לא תתקיים קבלת קהל במשרדי החברה מיום ד', י"ד בתשרי תשמ"ח (7.10.87) עד יום ו', כ"ג בתשרי, תשמ"ח (16.10.87) ועד בכלל.

כל השיורות להבטחת אספקת חשמל סדירה ואמינה לצרכנים ולטיפול בתקלות יפעלו כרגיל.

צרכנים החייבים לפרוע חשבונותיהם בקופות החברה (לא בבנקים), יוכלו לשלם במשרדי החברה בימים:
א' 11.10.87, ב' 12.10.87, ג' 13.10.87
ד' 16.10.87

לא תתקבלנה הזמנות לחיבורים למערכת אספקת החשמל בכל תקופת החופשה.

אנו מבקשים מהצרכנים לחקפיד על תשלום חשבונות החשמל במועדים.

חברת החשמל ומועדיה מאחלים חג שמח לכל בית ישראל

חברת החשמל לישראל בע"מ

11.10.87

למועצת הפירות (ייצוא ושיווק)
מספרי טלפון חדשים
חל מה־22 באוקטובר 1987, כדלקמן:
מרכזיה 5610811
הנהלה 5610451
כספים 5612543
שיווק 5612389
ביקוח 5610672
סניף ת"א 5610486
מועדים לשמחה

אנו משתתפים בצערה של חברתנו
אריקה לביא ובני משפחתה
במות האב
מרדכי מילר
ההלוויה תתקיים היום, יום ראשון, 11.10.87 בשעה 16.00 בקיבוץ מגן אבלים
חברי קיבוץ מגן

בשלושים לפטירתו של
אריה רביץ ז"ל
נעלה לקיבוץ ונתיחיר עם זכרו
ביום שני, 12.10.87, בשעה 16.00
נפגשים בשער בית הקברות
המשפחה
וקיבוץ בית זרע

עם אסתר פורת ומשפחתה
משתתפים בצער במות
האם
קיבוץ בית זרע

קיבוץ רוחמה משתתף בצערה של חברתנו
אהובה ברעם ומשפחתה
במות האב
אברהם גרוס
ההלוויה תיערך היום, יום ראשון, 11.10.87, בשעה 15.00 בקיבוץ
בית רוחמה

אנו מודיעים בצער רב
על מותה של חברתנו
כרמלה תיבון ז"ל
ההלוויה תתקיים מחר, יום שני, 12.10.87, בשעה 15.00
המשפחה
וקיבוץ דליה

אנו מודיעים בצער רב
על פטירתו של חברנו היקר
גיורא סימונס
ההלוויה תתקיים היום, יום ראשון, י"ח תשרי תשמ"ח, 11.10.87, בשעה 15.00 בקיבוץ מזרע
משפחת סימונס
וקיבוץ מזרע

המשכים

המלך חוסיין מאשים

(סוף מעמוד ראשון)

בשטחים. המלך אמר כי לעומת מדיניותה של ישראל, אשר ממשלתה איננה מקבלת החלטה להצטרף לועידה בינלאומית, ירדן עושה כדי להרחיב את המגעים הבינלאומיים לקראת כינוסה של הועידה הזאת. הוועידה אמורה להתכנס בחסות האו"ם בהשתתפות כל הצדדים למסכוך במזה"ת, וחמשת חברות מועצת הבטחון על יסוד החלטות 242 ו־338 כדי ליישם את הבעייה הפלשתינאית על כל היבטיה.

באותה הזדמנות הודיע המלך חוסיין, כי החליט להאריך את כהונת הפרלמנט הנוכחי. בשבועיים נוספות.

על המצב במלחמת המפרץ הכיע המלך חוסיין ראגה מן האיום על טעויות וכוויים, והתחנגרות המעורבות של המעצמות בנעשה במפרץ.

לא הזכיר את אשיף

הוא אימץ אמר כי לעומת מדיניותה של ישראל, אשר ממשלתה איננה מקבלת החלטה להצטרף לוועידה בינלאומית, ירדן עושה כדי להרחיב את המגעים הבינלאומיים לקראת כינוסה של הועידה הזאת. הוועידה אמורה להתכנס בחסות האו"ם בהשתתפות כל הצדדים למסכוך במזה"ת, וחמשת חברות מועצת הבטחון על יסוד החלטות 242 ו־338 כדי ליישם את הבעייה הפלשתינאית על כל היבטיה.

באותה הזדמנות הודיע המלך חוסיין, כי החליט להאריך את כהונת הפרלמנט הנוכחי. בשבועיים נוספות.

על המצב במלחמת המפרץ הכיע המלך חוסיין ראגה מן האיום על טעויות וכוויים, והתחנגרות המעורבות של המעצמות בנעשה במפרץ.

הפרות סדר קשות

(סוף מעמוד ראשון)

הפרות־סדר. סמוך לשעה 4 אחר־הצהריים השלכו אבנים לעבר רכב ישראלי. שנסע באזור מרחובות העיר עזה. הנהג נפצע קלות וקיבל טיפול במקום. שמשה הרכב נופצה.

גם בשכונת בביכר היו בעיות הפרות־סדר. במכללה האיסלאמית אל־אזהר, ותאספו מאות סטודנטים במהלך ההתפרעות גם יידו אבנים לעבר חיילי־צה"ל. בתקריות נפצעו 3 עצירים שהועברו לבית החולים שיפאע בעזה.

. אי־פי: מדווח מפי עדים שהיו באוניברסיטה ומשדרות הידיעות הפלשתיניות כי 13 סטודנטים נפצעו. הם קיבלו טיפול במקום לאחר שצה"ל חסם כפני אמבולנסים את הכניסה לאוניברסיטה.

בקבוק חבצרה חושלך בשבת בבחריים לעבר ביתו־החולים „שיפא". הבקבוק התנפץ אך לא התלקח ולא היו נפגעים.

שלושה תושבי הרצועה נפצעו בשבת בבריקד ליד מחסום אל־אל ברצועה. בשעה שרכב סטודיו מסוג פולקסוואגן ניסה לפרוץ את המחסום. נסרבות התקריות הם יורבו.

ציער נוסף נפצע בשבת בצדדיים בתקריות עם חיילים, לאחר שנראה מהלך בשבקבוק בירה. בתקריות, בשבת בחיפה ורחוב הרצל בעיר, כל־הנראה מיידות חיילי צה"ל.

בעיירה חן־יונס נפצעו 3 בתי־ספר לבנות ביום, ככל הנראה כדי למנוע אפשרות שחלמידים יפגינו.

מטוסי חיל האוויר

(סוף מעמוד ראשון)

לעבר המטוסים התוקפים נורתה גם הקרקע אש נ"מ דליה ובלתי יעילה.

היעדים שהתקפו שימשו בסיסים של ארגוני מחבלים אבנים לעבר רכב ישראלי. שנסע באזור מרחובות העיר עזה. הנהג נפצע קלות וקיבל טיפול במקום. שמשה הרכב נופצה.

גם בשכונת בביכר היו בעיות הפרות־סדר. במכללה האיסלאמית אל־אזהר, ותאספו מאות סטודנטים במהלך ההתפרעות גם יידו אבנים לעבר חיילי־צה"ל. בתקריות נפצעו 3 עצירים שהועברו לבית החולים „שיפא" בעזה.

. אי־פי: מדווח מפי עדים שהיו באוניברסיטה ומשדרות הידיעות הפלשתיניות כי 13 סטודנטים נפצעו. הם קיבלו טיפול במקום לאחר שצה"ל חסם כפני אמבולנסים את הכניסה לאוניברסיטה.

בקבוק חבצרה חושלך בשבת בבחריים לעבר ביתו־החולים „שיפא". הבקבוק התנפץ אך לא התלקח ולא היו נפגעים.

שלושה תושבי הרצועה נפצעו בשבת בבריקד ליד מחסום אל־אל ברצועה. בשעה שרכב סטודיו מסוג פולקסוואגן ניסה לפרוץ את המחסום. נסרבות התקריות הם יורבו.

ציער נוסף נפצע בשבת בצדדיים בתקריות עם חיילים, לאחר שנראה מהלך בשבקבוק בירה. בתקריות, בשבת בחיפה ורחוב הרצל בעיר, כל־הנראה מיידות חיילי צה"ל.

בעיירה חן־יונס נפצעו 3 בתי־ספר לבנות ביום, ככל הנראה כדי למנוע אפשרות שחלמידים יפגינו.

התקיפה מחוץ לדיבוזי אוכלוסיה

מאתו אבי בניחו

במסגרת הזדעות הרשמית על הקיפת חיל האוויר אתמול ציין דובר צה"ל בפעם הראשונה, כי התקיפה בוצעה „מחוץ לריכוזי אוכלוסיה".

כזכור תקפו מטוסי חיל האוויר לפני כחודש יעדי מחבלים בסמוך לעיירה בין אל חילוה באזור חוף בלבנון, ולטענת המחבלים נהרגו בהתקפה זו 15 נשים וילדים לפחות. טענה זו של המחבלים שמוקנחשה בו כתוקפי עד ידי האויר, וכתה מ בסרטוט רב בארץ ובעולם. אות עד שחיל האויר הוכיח בעזרת תצלומי אויר, כי התקיפה שביצע לא היתה באזור מאוכלס. כלקח מאוריע זה מרגיש המעם דובר צה"ל בהודעתו השישית את שהתקפו היו מחוץ לריכוזי אוכלוסיה.

מועדון תעופה ע"ש טל מוזס באלפי מנשה

בישוב אלפי־מנשה. נתנו בסוף השבוע מרעיון העופה לטיסני רדיו. ע"ש טל מוזס בן ה־3, שמצא את מותו בפיגוע המכלאי לפני שבועה ורחש. בטיגוע נהרגו אמו, עופרה ומצאו כל בני המשפחה.

ביום שישי התקיים מפגן תעופה של מיסני־רדיו, על הבביה שבין צומת חבלה. מקום הפיגוע.

מפ"ם קוראת מסוכתה לבצר את מעמדה של ירושלים כבירה ציונית וחילונית

סוכת השובלנות בגן סאקר

מאת יצחק שור, כתב „על המשמר"

מפ"ם הכניה הכבית לכיצור מעמדה של ירושלים כבירה ציונית וחילונית ובציגה יעלו את התכנית בכנסת ובקונגרס הציוני — אמר אתמול מזכיר מרכז מפ"ם חנן ארז, מעל במת „סוכת הובלנות", שהקימה מפ"ם בגן סאקר בירושלים.

התכנית קוראת לנורמים ציבוריים ופרטיים בארץ ולתורי הרחוקות לחוק את התשתית הכלכלית של העיר, כדי לאשוך אליה כוחות ציוניים חילוניים. כן קוראת התכנית ליהודי התחוקות לרכוש דירות ולהשכיר לחילונים ציוניים. לאמנים קוראת מפ"ם לעלות לבירה כדי להעשיר את חיי התרבות שלה.

המשכוה והעדרייה ראנו אתמול למנחת הצהריים של חסידי בעלז שישיבתם ממוקמת בצומת אנרייסי־שדרות גן צבי, במרחק של כמה מאות מטרים מגן סאקר. המשכוה הגבילה את רשיון אסיפת מפ"ם ולא הוציה לה להפעיל רמקולים ולהזמין אמנים ידועי שם. זה לא הפריע לבציקה ואקורדיון) וליזיקי הגרי ניטמוחו) לבנעים בשירתם ובבגיתנם לקהל כן כמה מאות, שכאו מן הביה. הקיבוץ ומנצרה.

ירו"ר מפ"ם בבירה, נחום סולן, הנחה את האירוע.

מאות יצחק שור, כתב „על המשמר"

מפ"ם הכניה הכבית לכיצור מעמדה של ירושלים כבירה ציונית וחילונית ובציגה יעלו את התכנית בכנסת ובקונגרס הציוני — אמר אתמול מזכיר מרכז מפ"ם חנן ארז, מעל במת „סוכת הובלנות", שהקימה מפ"ם בגן סאקר בירושלים.

התכנית קוראת לנורמים ציבוריים ופרטיים בארץ ולתורי הרחוקות לחוק את התשתית הכלכלית של העיר, כדי לאשוך אליה כוחות ציוניים חילוניים. כן קוראת התכנית ליהודי התחוקות לרכוש דירות ולהשכיר לחילונים ציוניים. לאמנים קוראת מפ"ם לעלות לבירה כדי להעשיר את חיי התרבות שלה.

המשכוה והעדרייה ראנו אתמול למנחת הצהריים של חסידי בעלז שישיבתם ממוקמת בצומת אנרייסי־שדרות גן צבי, במרחק של כמה מאות מטרים מגן סאקר. המשכוה הגבילה את רשיון אסיפת מפ"ם ולא הוציה לה להפעיל רמקולים ולהזמין אמנים ידועי שם. זה לא הפריע לבציקה ואקורדיון) וליזיקי הגרי ניטמוחו) לבנעים בשירתם ובבגיתנם לקהל כן כמה מאות, שכאו מן הביה. הקיבוץ ומנצרה.

ירו"ר מפ"ם בבירה, נחום סולן, הנחה את האירוע.

גרמניה הסכימה לחיקור עדי משפט דמיאניוק

שלטונות המשפט בגרמניה הסכימו, עפ"י כקשת הסנגוריה ובאישור בית המשפט הון בשפט דמיאניוק, לאפשר בביית עדותם של שני אחיותם גרמנים, אשר שרתו במחנה האימונים טראוניקי ויכלו להתייחס לתעודות טראוניקי ויכלו הנאשם, שהיא מוצג כמשפט.

הקיבוץ של העד ריים תתקיים בהמבורג, ב־18.10.87, בגרמניה.

את הזמנה ייצגו עדיה גיל הקר שומאן. את הבביעה ייצגו עדיה מיכאל הרבין ו־ד"ר פיקר אסור זה. ריוני בית המשפט הגרמני יהו ברלהיים סגורות ובהתאם לחוק ולגוהל הגרמני, בית המשפט בירושלים ישוב ויתכנס לחידון הדיונים ב־26.10.87.

(עשיה)

גם גוראל נפגש עם האפיפיור

מאת קובי מגרי,

כתב „על המשמר"

„גדמה לי שבשיראל, כל ראש הממשלה הון מתכנה מולני, אבר האפיפיור יחנן פאולוס לוחש עדיריה יחנן אריה גוראל, בפגישתו עם ראש הנהלת הוארגון הבינלאומי של דאשי ישיוות בוטיקן, לאחר שגורע לו כי מוצאו מפולין גוראל עגון. „בשנים האחרונות חל שיני בישראל גם בעניין זה".

ראש עיריית חיפה המבהן מגון הבשיא העולמי של הארגון, הדגה בביגון על „הרשויות המקומות בעיקרן הפוסקיה עשיתי".

ראש העיר שב בסוף השבוע מחבינגון, בו נבחר כחבר הוועדה האיזרוחית של יל"ץ, כבגיג ישראל. אשתו מרים סרבה להצטרף למשלחת שיצאה לחיפגש עם האפיפיור. במחאה על שזה נפגש עם נשיא אוסטריה, ולהיפיה.

מסקנות ועדת חקירת השב"ן בסוף נובמבר

ועדת החקיקה המסמלמתית לעניין שיטות ונהלי החקירה של המשב"ן, תגיש את מסקנותיה למשלמת עד סוף נובמבר.

בימים אלה עוסקים חברי הוועדה בביבוש ובניסוח המסקנות המסיגות, שמקצתן יפורסמו ומרביתן ודאשמה חסויות.

(עיריאם)

● פיטפוס מרוקאנים מסו ז הפעם הראשונה במסוט קיר סעריים, במרחק מה משהרחקיר ביו עיראק ואיראן.

אמנים מכל העולם יתארחו וייצרו במרכז לחינוך ותרבות שיוקם ביפו

מאת יוון ולוין,

כתב „על המשמר"

הקרן לפיתוח תל־אביב וקרן קונראד אדנאואר יקימו ביפו מרכז לחינוך ותרבות על שם דוד בן־גוריון וקונראד אדנאואר, ראש הממשלתה הראשון של הרפובליקה הפדרלית הגרמנית. על כך מבשרו יזיע הקרן הגרמנית, פרופ' ברנהו הק, וראש העיר, שלמה לחט.

במרכז יעבדו מפגשים בין צעירים, מחנכים ואמנים מישראל, גרמניה והעולם כולו. חלק ממבנהה יוקדש לארוח אמנים ויוצרים מרחבי העולם לפרקי זמן שונים. לשוחחם יעמדו בקן אנשי חשיבה ויצירתי ארוחה. מנכ"ל קרן תל־אביב לפיתוח, חגן בן־הודד, מסר כי המרכז יוקם ליד בית־החולים לשעבר דוגולה, מצפון לבית־הקברות המוסלמי.

המרכז הוקמתו תעלה כ־7 מיליון מארק יחחלק לארבעה חלקים: אולם הרצאות המשמש לכנסים, מסעדה וכן יחידות אירחה, מגורים ויצירה. שילמים ונו. מהבניין יהיל מסלול מיחבר באורך 150 מטר. המסילה תעמוד לרשות הציבור, בניית המרכז יחחל תוך שנה.

צה"ל מסר ליוניפי"ל דו"ח חקירת הריגתו של חייל מנפאל בירי צד"ל

החייל שירה באמבולנס עצור בבית סוהר של צד"ל

מאת יוחורה צור,

כתב „על המשמר"

אלוף מיקרי הצמאון, יוסי פלר, נפגש ביום שישי בלשכתו עם ממקר יוניפיל, הגנרל השוודי הבלונד, ומסר לידיו דו"ח תחקיר של צה"ל על נסיבות דריגתו של חייל יוניפיל לפני שבוע.

האלוף הודיע ליוניפיל, כי חייל צה"ל שהרג את הנפאלי הצעיר, עצור עתה בבית סוהר של צה"ל.

החייל הנפאלי מכה הארס בהרג בירי חייל צה"ל, צה"ל טען שהחייל הרג בטעות, כי המצב הבטיחו שמקפר אם מקרים מאלה אכן לא יתרחשו בעתיד, כי המצב הבטיחו נחר בעינו. לדבריהם בחוות יוניפיל אינם מכירים בצה"ל על־פי אמנת מעצמת הביטחון, שאינה מכירה בשום מליצה אן כוח מזוין שאינו כפוף למשפלת לבנון. יוניפיל מתייחס לצד"ל כאילו מרובר במחבלים המוסיים, ולעיתים קרובות כאשר נעצרים כוחות צה"ל במחסום של יוניפיל, חייל צה"ל רואים בכך התגרות, ומגיבים.

בפגישה, שנמשכה כשעתיים, ניידנו סדרי עבודה שמותפים שם יוניפיל וצה"ל. אלוף מיקור הצפון הגיש גם דו"ח תחקיר שעדר קצין צה"ל על נסיבות הנפאל. מפקיד צה"ל יוחורו מפני חישנות מקרים שכאלה.

הכנה מאוחרת למלחמת העצמאות — בגלל בן גוריון

דוד בן־גוריון לא הוח בטעד את מלחמת העצמאות הקרבה, לא הכין אל ב"ג ואמרתי הם אינם מכינים שום דבר במלחמה מודרנית, והם מרכבים לשמוע. ב"ג חשל עלי להקים את הצבא, והמנתי קציני שחוחרי הצבא הבריטי והחילנו לבדוק בוח־הרים, דלק מזון, לכל מקום שהלכנו נתקלנו בשתיקה. אמרו לנו, אנשי התגנה כבר חיו ויקיבו מרגלי חוחרי לב"ג הוא הוחמם. אז גילה לי ראש שרתי גלילי כא אל ב"ג ואמר לו, שאם לא יפסיק את עבודתי — כולה תיפסה. על האיום הזה הוא ויעל בגיעתו אל ב"ג לא הטבא בשום סמר".

יחוקאל סדר טען עוד, כי באוקטובר 47, ובוגש חחני לפני המלחמה, הגיע ב"ג למסקנה שצריך לערוך את ה„הגנה" למלחמה. „אבל.מ.ה. היה כבר מאוחר. הוא לא הבין דבר במלחמה מודרנית וחם כלבלו לו את המוח שהם מוכנים. בסופו של דבר עמדנו במלחמה, אבל באיזה מחיר! מחצית מאנשי הפלמ"ח נפצעו או נהרגו בה".

הוחיר שירושלים לא תהיה בירת אגודת־ישראל, אלא בירת ישראל. ד"ר גרי יציב אמר, שמבחן המאבק ייקבע על פי יכולת הקבוצות המובילות לביים איבור לשם עיצוב דמותה של ירושלים. שלמה אלבו מתנועת המזרח אל השלום ציין, כי יהדות המזרח לא היתה מעולם קנאית וכפייתית, ולכן היא תתנגד לקנאות החרדית. רבו הרוב הצעיר של מפ"ם בירושלים, עירן הייט, האשים את סיעתו של מרי קולק בבניעה לחרדים, המונעת מהם לטפל בבעיות הבוערות האמיתיות, שהן שיכון, תעסוקה וחרבות.

עורך הדין אורי חוסרט, מן הלגיה נגד כפייה רחנית אמר, שהשאלה איננה מה תהיה דמות ירושלים אלא אם מדינת ישראל תתקיים. אם לא תהיה זו מדינה דמוקרטית, פלורליסטית, שומרת חוק ומודרנית, היא לא תתקיים כלל. מו"ל ה־ראון עמד על הצדר סימטריות ביחסי חילונים דתיים. „אנחנו מכבים לא לנטוע במאה שעיים בשבת, גאך הם אינם מכבים שאנחנו ניסע בשבוע־הנינו בשבת. אנחנו מכבים שהם יחיו לפי חוקיהם, אך הם רוצים שגם אנחנו נחיה על פי חוקיהם. לכך אי אפשר להסכים". אמר. כן דיברו הרב טובייה בן חורין מהתנועה ליהדות מתקדמת, ויחזקאל כהן מן האגודה הסוציסטית החילונית.

ארגנטינה מספקת נשק לשני הצדדים במפרץ

מאת יהודה צור כתב „על המשמר"

ארגנטינה בודקת את האפשרויות להגביר את שיתוף הפעולה בינה לבין איראן, בכל הקשור לאגרגיה גרעינית, נמסר בגליון האחרון של השבועון הארגנטינאי רב־התפוצה „אל פרוריסטה".

במאי השנה חתמה ארגנטינה על הסכם עם איראן, בו התחייבה לספק למשטר חומייני כור למחקר גרעיני. ארגנטינה מוערת, שהכור מהווה המשך של שיתוף פעולה שוחל בתקופתו של השאה וכי אין ביכולתו להפיץ אורניום מועשר, לצורך ייצור נשק גרעיני.

השבועון אומר, כי אר"ב, עדאין הלגיגה הגרעינית ככר מעי כמני משלגת ארגנטינה על ההסכם.

ארגנטינה מספקת בשנים האחרונות אמצעי לחימה לשני הצדדים המעורבים בסכסוך במפרץ הפרסי. לעיראק מכרה ממוסים קלים ולאיראן, — כלי שיט מצוידיים בטילים. כן מספקת ארגנטינה לאיראן מכ"ם, אמצעי קשר, וציוד אלקטרוני אחר.

מקורות רשמיים בארגנטינה טוענים, כי חברות ביינלאומיות, בעיקר צרפתיות ואיטליקיות, מוכרות באמצעות חברות־ארגנטיניות ציוד מלחמתי נוסף לצדדים המעורבים בסכסוך. ארגנטינה רואה במכירת נשק אמצעי מרמון לחידוש צרוחה הכבאי. על פי השבועון הארגנטינאי מרוכז במכירות ומסחרכמות בעשרות מיליוני דולרים.

ירידה תלולה של שערי המניות בארצות הברית

המדד ירד ב־34.43 נקודות והגיע ל־2,482.21 נקודות שלום. במהלך השבוע המסחרנה הירידה של מדד ראו ג'נוס ב־158.76 נקודות.

בשבוע שעבר נרשמה גם ירידה שיא בחלולות מדד מניות התעשייתיות בין אחר — היה זה ביום ג', כאשר המדד ירד ב־91.5 נקודות.

באר"ב הובע חשש לשטל כלכלי. שסעות בנושא זה קיבלו חיזוק נוסף לאחר שחתכרו שהבנק המלכלי האמריקני הגביל הבכלה בעמוק 70 מטר מתחת לפני הבים. מיד חחל מסע ענק של ציידים, המקוות שיעלה בידם לעצור את הירידה. מירה אחת ניסתה לחזות את המיקום בעזרת ציור רנטי, ויעבור־הוחזאות על ידי מחשב.

מאות צופים, ובינהם חיידים רבים, הוקמלו ליד הבנק. חוחיפשים יימשכו שלושה ימים, ומבחיים

חוחיפושים בלוח נס

(צילום: אי.פי)

ארגונרפס. מרעגים על סיפון אחת מ־24 הספינות העוסקות בחיפושים ומחוחכמים בלילי המסלכות הגבוהים בים. בעמוק 70 מטר מתחת לפני הבים. מיד חחל מסע ענק של ציידים, המקוות שיעלה בידם לעצור את הירידה. מירה אחת ניסתה לחזות את המיקום בעזרת ציור רנטי, ויעבור־הוחזאות על ידי מחשב.

מאות צופים, ובינהם חיידים רבים, הוקמלו ליד הבנק. חוחיפשים יימשכו שלושה ימים, ומבחיים שיעלו למעלה ממליון ליש"ט. חושבים מקומיים מרעגים מזה שנים, כי ראו היה ענקית הרחבה לרינוואר בבנק. כמה הועדו כי לחתה זו קשקשים, צוחר ארוך, ראש ומרחה לראש צב וגוף מנומר. כמה מומחים מבדים, שנטר, כפי שמבנים את המפלצת, אינה אלא דג גדול או לוקח צלופחים. אחרים מאמינים שמרובר בחיה מרחה־חיסוקרית שהצליחה להמשיך ולחיות בלוך" (אגנס).

מבחינת השנים, המפעלו מרעגים מיגוון של מכשירים, כולל עלולות־נסיון, במאמץ לעלות על עקבות המפלצת, אך כל הניסיונות עלו בחוהו.

(עיר עיא)

ואנונו קיבל 25 אלף ד' כפרס על „אומץ לבו הרב"

שנמקמלם. — מרבני ואנונו, הכה שלשום ב„מרכז דרך חזיים הטובה" המכונה גם „מרכז בעל אלטרנטיבי".

הגוברון המעניקה פרס זה מרעלת למען שיפור איכות החיים בעולם, המשה הראשי שלה חוא כאי מאז שבבריטניה, אך הוא מקימה גם בזות בשוטרלקלם. אגורה זו מעניקה לאנשים שלדעתה „מצאו פתרונות מעשיים לבעיות חשיפות של המנע".

ברבנו! ההכנסה לחוקת הפרס, מציינת האגודה כי ואנונו, „הכה אומץ לב רב, כאשר הועמד בראש אגוחיו את הנאמנות למין האנושי, על אף שחיה מרוע כי הוא מקבל על עצמו סיכון אישי ברור".

הפרס כפך 100 אלף דולר מתוולק בין ואנונו לשלושה אנשים אחרים — פרנסיס אוניל, איש אוניברסיטת הונולולו, מי שייסד את הסכון לסוון ופיתח שכיסוי כאוך פרנצ'יסקו, הפיסיקאי המערב־גרמני האנס פטרר־יר, והתגעה החוקית לאיכות הסביבה.

מבר־לאם זכה בפרס כאות העיכה למחקריו בנושא מחסור המזון בעולם. האגם סל־ר־יר מיוסם מחקרים ביקורתיים על מלחמת הכוכבים האמריקנית ואילו הגבועה לאיכות הזחים בחוד־ו פעלה רבות כדי לשפר את המשאבים הטבעיים של ארץ זו.

פרס כבמר מיוחר מטעם האגודה. חעניק לחוקר השלום הגוזרוני יוחאן גאלטונג, איש אוניברסיטת הונולולו, הפוסק בסמכות שמתרים מי מירוץ הגרעיני הגנוגים הרדיוס למסמחת השלום.

שמר כל ואנונו הוחר כם כמעמר לפרס נוכל לשלום לשנה הבאה אך מקוחות הקרובים לוערת פרס גובל אמרו, כי קלוסים סכיריו לזכות בפרס זה. (עיר, עיא)

חולה האיידס הדני קיבל „פוסידין" ועלה במשקל

מאת עלי בקן, כתב „על המשמר", בקופנהגן.

קופנהגן. — חוקרים וחלים ברחבי העולם עוקבים בחתיחות אחר טיפול בשעת ענקת בכית חולים בקופנהגן, הרוחה אנשים־ביטחון „ריגה" בקופנהגן, הרוחה אנשים־ביטחון חרשני מעבדות בכית חולים המלכתי. „ריגה" בקופנהגן, הרוחה אנשים־ביטחון בשנים המסרר־ר־ראני „מוסדיה", נוסחו על חולה איידס בן 58. האיש שאינו 16 ק"ג משקלו, ואחיו 10 ק"ג, חחר לעבודתו, כשוגא מרגיש מצוין.

הוקמלים מעוים, שהאגם יש בדיקות חשובה ממשית לחולה וכי בגיבור לחרוקות שונות שנוסו עד כה, אין לשימוש הוגרסה חדרשה, כל חוטעות לוחאי.

בעיתון הבריטי „דה אנטסט", המסרסם חידרשים רשוראים מכל העולם, בשם

על היום

11.10.87

השפנים המשפטיים של נקש

השימוש בצו עיכוב היציאה מן הארץ הפך מטפל לעיקר — אומר פרופ' אוריאל רוזן־צבי — העבר נעשה במקרה זה לאדון. הצו שאמור היה להיות לתכליות אחרות הפך להיות המטרה עצמה: עיכוב לשם עיכוב

מאת חנה איש־חורביץ

פרופ' אוריאל רוזן־צבי, מהפקולטה למשפטים של אוניברסיטת תל־אביב, יהודי סוטר־מצות, חבר קבוצת החרמדמורים ומי שחיה מסונה על הכנת הפרק הרן בטיאני. הוא ומריונה באוזה הצעה, משיבה „אין ספק, שיש כאן קנונית מצד ריגה ויליאם נקש, כדי למנוע את הסגרתו. אין ספק שיש כאן שימוש לרעה בהליכי המשפט, עושים בהם שימוש למטרות אחרות, שלא לשמן נועדו. בית־הדין אינו שהוף לקונניה, אבל היה עליו לחשוף את הקנונית. יש כאן משוק במערכת המשפטית. כי הוצאת צו עיכוב יציאה מן הארץ נגד מי שבסרב בכל כוחו לצאת, ואת מניעולציה בלתי־מוכנות, במכשירים שנועדו למטרות אחרות. כלל ידוע הוא, כי כאשר צד מבקש לעשות שימוש לרעה בהליכים השיפוטיים, אין בית־המשפט נותן לו את הסיר שהוא מבקש. בית־הדין הרבני במקרה זה, לא פעל כפי שהיה עליו לפעול."

חעבר נעשה לאדון

— מנין לבית־הדין רבני סמכות לחוצאה צו עיכוב יציאה מן הארץ? האם אין זאת סמכות הנמצאת רק בידי מערכת בתי־המשפט הרגילות?

לכל ערכאה משפטית יש סמכות לתת סעדים משפטיים לצורך שמירה על זכויותיהם של המתדיינים בפניה. כלומר, בתי־משפט שמוסמך לשפוט בענין כלשהו, צריך שיהיו בידיו הכוחות והסמכויות הנחוצים, כדי לכפות את הוראותיו. צו עיכוב יציאה מן הארץ הוא אחד הכלים האלה. בית־הדין הרבני ישאי להשתמש בו בדרך הנכון, במקרים שהוא נוהג לטפל בהם, כמו למשל, למנוע מבני זוג הנמצאים בהליכי גירושין, לברוח מהארץ בלי לקיים את החובות שבית־הדין הטיל עליהם. זה כלפי זו. אבל במקרה הנדון, לא כך הפעיל בית־הדין את הסמכות. מה שקרה כאן — אומר פרופסור רוזן־צבי — זה שהשימוש בצו עיכוב יציאה מן הארץ, הפך מטפל, לעיקרן העבר נעשה במקרה זה, לאדון. הצו, שאמור להינתן כדי להבטיח מימוש של תכליות אחרות, הפך להיות המטרה עצמו: עיכוב לשם עיכוב.

— האם בית־הדין הרבני רשאי לשמש מקומות, בלומר אין לבית־הדין הנקה בללד או שוק הבריעה בית־הדין הגבוה לצדק תקבע, אם בית־הדין היה תקף אם לאו?"

האין זאת קנונית שעשו חנקשים ביחד עם בית־הדין?

לא רק הדיגה מסמכות היתה כאן, כי אם הדיגה משולשת מסמכות. בית־הדין הדעלם מהוראות־חוק המחייבות אותו לבטל צו עיכוב יציאה במקרה כמו זה (כלומר, במקרה שהוא עומד בסתירה לצו הסגרה). לא חשוב מה אפר בית־הדין בהקשר זה, (כשהוא אינגו מבטל את הצו, אלא רק רוחף את ביצועו) חשוב מה שהוא עשה. יתר־על־כן, בית־הדין אפילו אפר במפורש, כי — „חשש לעבירות עדיף על הצו". לא היתה לו סמכות לעשות מאון אינטרסים זה, בניגוד למה שהוחוק קבע. ועוד: הצו דליון היה ויליאם נקש, ובית־הדין הישפה את הוראתו לדיעף המשפטי בהמשלחת — אין בית־משפט ואף בית־דין, פרט לבית־הדין הגבוה לצדק, איננו מוסמך כלל להוציא צו „עשה" נגד חיידע המשפטי למשלוח, או נגד רשות כלשהי של המדינה."

פריצה קוראים לגנב

מסעיף 3 בחוק שימוש בתדיין רבניים נובע, כי בענינים הכרוכים בגירושין, כמו תשלום דמי־מזונות ומשמורת קטנים, מוסמכים לדון גם בתי־המשפט המחוזיים וגם בתי־הדין הרבניים.

— האם נעשו בבר בעבר, על־ידי יהודים בישראל, נסיונות לחמרץ בין שתי המערכות המשפטיות — הרבנית והחילונית?

היו מקרים רבים מאוד. המערכת הישראלית היא מיוצגה הטראת לגנב. ברגע שיש שתי מערכות, שכל אחת מהן מוסמכת לעסוק באותו ענין, במקרה הנוכחי לדוגמא — לדון בענינין עיכוב יציאה מן הארץ — המערכה מזמינה צדדים המעוניינים בכך, לחשיג יתרונות בלתי־צודקים ולהתיש כוחות, תוך שימוש מחוכם בשתי המערכות האלה. היו מקרים יותר חמורים במקרה נקש. אחרי הכל, אין זו משרה של דיינ־ לעסוק בדיני נפשות ממש, בגורלם של ילדים ושל נשים אומללות, ואנשים נשחקים בין המערכות."

— אם תתקבל הצעת החוקה, שאותה הוכריח קרהם, האם תימנע תתרדשות מעין זו שאנחנו עדים לה עתה בקשר ל„ויליאם נקש"?

החוקה המוצעת בוודאי תפחת מעין מעין אלה. היא מבוססת על עקרון המון התופשיות. על פיה, רק פרט אחד מהמשפחה ובהסכמה מלאה אם המסולל של ניפ־ דיניים, יהיו כפופים לבית־הדין הרבני כלומר, במקרה כמו זה שאנחנו מדבר עליו, רק ויליאם יהיו כפופים לבית־ הדין הרבני, ולא גורמים אחרים. אם המשפטי לא בוד בבית־הדין הרבני, אין הוראותיו בענינין זה לא יהי מחייבות אותו. היום יש פרטנות חשוב, שמאפשר הוקמה היה ברור, שאיש ההסכה הל מ אחד, יהיו עניינים על כל חוק הלי, הם יי מפקח, מה קרוי על מה בכל מקרה, ה מערכת שנעדה לפסק, בשונה מהיום לא יהיה אף הרהור קטן, שהחלטת בית־ בית־הדין הרבני, אינה הלה. קשה מ אבחנה ברורה וחדה כזאת, בגלל כך תוצא את העיקר מהנסיון לחמץ בין המערכות. לא יוצגו בין בית־משפט לבית דין. קוי ואיתוך יהיו ברורים מ מספיק.

מספר משפטנים בכירים קובעים בנמ כי בג"ץ יוכה על ביטול הוראה של מ דין הרבני, משום שהיא שומרת מש להוראות חוק מפורשת. עם זאת, לא מ הדבר, כי הענין אכן יסתיים זה ולא מ שמענו אם פרקליטו של נקש אומר, כי ל בית־דין הגבוה לצדק הוא המוסמך ל במקרה זה, בתוקף סמכותו לפי חוק יס שפיטה, אלא בית־דין מיוחד, שיש לחוק לצדק זו. על־פי הוראות „בר מצוה" במ מהוקצתו המנהלית. ומי יודע אם ל שפנים משפטיים עוד יישלט מהמערכ בסרט נראה את ויליאם נקש שמנ המטוס, ומנע מערכה.

האמנה לא הופרה

בעיתונות דווח, כי החלטת בית־דין חרבני, שלא לבטל את צו עיכוב־היציאה נגד ויליאם נקש, ובמקר. למנוע את הסגרתו לצרפת, לפי שיטה, „עוררה אכזבה עמוקה מחוגים משפטיים בצרפת".

פרופסור יורם דינשטיין, מומחה בעל מוניטין עולמי מתחום המשפט הבינלאומי — על „חשלכתה הבינלאומיות שעלולות להיות לשימוש הישראלי בענינין המקרהו של נקש בגין יבסל את החלטת בית־הדין הרבני, אין בל ספק שאמנם כך יסמוך בג"ץ, ומשום כך לא תתעורר כל שאלה מבחינת כיצוע האמנה בדבר הסגרה".

„אבל", הוסיף דינשטיין „צרפת, ששחררה את אבו־דאוד, תוך הפרה של האמנה, היא האחרונה שיכולה לבוא בטענות אלינו. אנחנו לא הפרנו את האמנה".

ח. איש־חורביץ

נקש. שליטות מן המוגבעת

פרחים

מאת אשר שילוני

לתערוכת־הפרחים

המתקיימת אחת לשנתיים, מסתת ארוכה. אולם, זו המתקיימת עתה במארק־הנתרנו, המקוה את הזיכרון (המילבוקס) לחלל מקומות השחרור שלחמו על כיבוש בעבר הנ עוריש - פיתם תל־גיבורים, הא הנרחב והמרשימה מבין עשר התערוכות שנערכו למטה.

התערוכה הנוכחית עולה על ערוכות ברעיונותיה המעוריים, ובסיבת המיקומ המעולה. נראה, שמתכנן - תעוכה ומארגנו, שלמה אברהמי, עם מיכנו מרבית התערוכות הקודמות, למד מביאו התערוכה שנערכה לפני שנתיים: ומיגעת שעוצבה על־ידי מעצבים נסיר חשראל, הפעם התעלה על עצמו ומעלה מ התערוכה לרמה מקצועית ואסתטית מעולה

מעצב־התערוכה הנוכחית הוא יסי יס בעל „פרדי גיל", מומחה בעל־שם בתחום פרחים בסיגנון הימני — „איקבנה", מקצ לצונות שהוא הביא עמו, עתידים לעלו תמיכה שוחי־פרחים. שבו מ מבורכות־הפרחים בהולנד. בראש־שנה מ עומד השוד סוט וחלקו — מלמה חלקה שאמרו: „עשינו כבר רבים יותר. נגיע מתערוכה זו אבל לא תגולל והכנה עדיפ אלא הטיב". ואכן, לא נבוע. מאמ מהתערוכה גם אם אין בה 2 מליון מרחב כפי שפריסמו המפרסמים והעתונ שכרגיל, קבו מה שמכרו לקה.

חבל שמארגני התערוכה ומלבביה לו הציגו שלטים הנושאים את שמות הפר והצמחים הנדירים. כמובים. המבק בתערוכה זו, פרחים. בבריאות. אינ אוהבים לחיות אלמונים, מה גם שיש ל כמה לחשודי" ופרחים שם. יהו מ נוהגי מקצועי למתגיים. אומר יסי גיל מאמין, כמסדר פרחים, כי האל הע יוצר מטען חושים. מרחיק המבק באמצעותם. הוא יכול לשוש ולהוקי המסר שהמכון מעביר לנו על־ידי אלמנ עמוקים ושונים. הוך כיי. מתבונ מתעוררים ומבינים את אחיכם. כל ל טעד חיים משעותה מלאה. אשר ה הוא בטוח. לחלוטין.

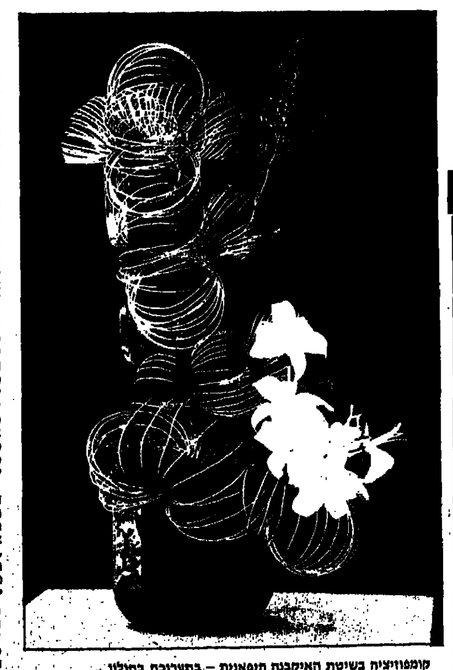

קומפוזיציה בשיטת האיקבנה חיפאנית — בתערוכה בחולון

תערוכת הפרחים העשירית מרשימה ביופיה ובהיקפה: גודש פרחוני וציבעוני בביתן הבינלאומי לעומת מצומצם מעורר השראה בביתן הישראלי. חבל שלא צוינו שמות הפרחים

מאת ארנון יפת, פאריס

זכויות־אדם בפנתיאון

רנה קאסן לא היה פציפיסט נאיבי. שחושף את חזה בפני תותחים. הוא בנה שיטה חדשה לשיפור העולם היום־יומי

רנה קאסן, חכרה בינלאומית

השטמאל וזוטמין בצרפת התאחדו כדי לחלוק כבוד לרנה קאסן, דווקא בשעה שהאנטישמיות כאן צומחת, ומשמש רישוי מטוחר מטומאתו בכל מיני פנים. אכן, זה חזון. דיבה זמן חלף עד שהושגה הסכמה להפטיר בפנתיאון.

קאסן היה זר לאלה ולאלה כאחד. הוא היה אוטוסיסט פרנמאסי. לא אהב דוקטרינות. חסכל הפיתי המסוכר קשם אותו לטעולה. בעיניו כל אידיאולוגיה מטולטאלית, מה שלא תהיה, איננו מטגלה לחיות עם אלה שמתנגדים לה. היא ניצבת במאחור או במקום מול בחזיה מוראית לחסל את מתנגדיה או לאסר עצמה לדיסה. תלמידו, מרק אני אמר, שקאסן סבר כי הגאולה תושג באמצעות שיטות שרך הארם כיחיד — לא הכמה. ייעודו היה להקנות לכל אחד אמצעים חומריים ותרבותיים על מנת שיחיה מה. הוא האמין בזכויות משפטיות לחיתמה החירותיות האישיות וכאמצעי לתגן על היחיד. אבל זו עדיין אוטופיה. קאסן ניהל מאבק פוליטי, במטרה להוקן את הפוליטיקה למטר. הוא שאף להוקן את הדמוקרטיה למציאות נמולת אידיאולוגיה. המילוסופים הדרשים בצרפת השוללים כל אידיאולוגיה," אינם אלא יורשיו הרוחניים. אבל אריכיו היו הנאצים שהשתלטו על אירופה.

בשביל הצרפתים, הכרתה קאסן פדיוטה „קידוש זכויות האדם בפנתיאון" לא כזת תרשה אלא דוקא כמעולה מעשית. אך דתרתו לא היתה כה זהה למעלה האנושי. לחיתך קאסן עצמו ויחם אותה ליהרותו. כמו עם למרד מבל, ובכוי הדיות, הוא פרוה את המתשבה ש„על עוול לא עונים אלא בעמשה צרק גדול יותר". התשובה לעוול היא מעשה צרק. זה הדיקון ביחיד, לא עוול חדש. כך הצדק מחסל את העול במקום להחיגו בטעגל קסמים. קאסן, שמת ב־1976, ותן פרס נובל לשלום ב־1968, היה חלוץ בשקידתו להפריד בין זכויות האדם לבין מאבקים אידיאולוגיים ופוליטיים. יהיו אשר יהיו, הוא לא נלחם באידיאולוגיות או במשטרים, אך יצר מסגרות משפטיות, ארגונים ורעיון־קול שכפו לכבד זכויות" אדם. הוא לא היה פציפיסט נאיבי שחושף את חזהו לתוחלה בפני תותחים. הוא כבה באמצעים משפטיים שיטה חדשה לשיפור העולם היום־יומי. הוא כתב באחד מספריה „אינני לוחם למען צדק אלא נגד כל צורה של עוול", כלומר, יתכן צדק יחסי או סובייקטיבי, אך העולל — אינו שלא יהיה — הוא תמיד מוחלט, מכשירי יצירתו היו משפט, דמוקרטיה וחינוך. כבר ב־1917, כנבה מלחמה, הוא ותשיג מן המשלה הצרפתית ועקן למתן פיצויים לפצועים. כי 1924, כאשר כיהן בתפקיד בצי צרפת בחבר „הלאומים, עמל קאסן לרסן את השתוללות המיסטיקה הלאומנית שמטחה באירופה. הוא ותשיג הברה בינלאומית בזכויות האדם היחיד, ויקיצן מעוצמת מנגנון המדינה. אך הפאשיזם שכף את אירופה. קאסן לא היה דיפלומט. הוא המשיך קריאות אזעקה, התריעים לסלמה נגד הנאצים מ־1933, אך היה מבודד עד פרוץ המלחמה. הוא אבי הברות זכויות האדם האזרכרסלית ב־1948.

קאסן היה אחוז בדיבוק זכויות האדם והדמוקרטיה נגד הגיון הדמינה הקר. עד יום מותו ב־1976 אחרי המלחמה הוא יום ונימן (ב־1948) את הברות זכויות האדם בל האדם. הוא הקים את הועד לזכויות האדם, כונן בית־משפט אירופי לזכויות האדם, הוא האמין בארגוני רעת־קול המכשיר להבטחת זכויות האדם. הוא הקים וניהל ארגונים „הליגה לזכויות האדם" „הליגה נגד האנטישמיות, הנדעונות."

אבל קאסן לא פצה פה במלחמת אלג'יריה, בשעה שהצבא ענה אסירים שם. אולי שתק בשל תמיכתו ללא תנאי בישראל. שנים עמד בראש „אליאנס ישראלית צרפת". כפעיל יהודי שם כיהן בחסקיר נציא „אליאנס ישראלית אוניברסלי". הוא גיים את הכוחו המטרית להפריע למשלולת הצרפתיות באותם ימים, לנהל את מריניתן האנטי־ישראלית. עכשיו יהודי זה, בשכבה של הטעד הקסוד ותו ו־ו ו־ו, ומשיך מחוץ קבוו לחרוט למאבק זכויות האדם תחת כיפת הפנתיאון.

פושטים יד כדי לחיות

הממשלה וקופות־החולים מסרבות ליטול על עצמן את עומס המימון של טיפול רפואי בחו"ל ומאלצות את החולים לפנות לחסדי הציבור

מאת יוסף שמי

לפני זמן לא רב חולל להטערן על מסך הטלוויזיה ומעל דפי העיתונות פניות דראמטיות בשם „נוקקי טיפול בחו"ל". תמונים ויו מכל הגילים ומכל הערות ולפניהם צנרוטר מרי פעם דברי המיבה בשם ראש העיר, העדיה ונעד העבריים.

בעקבות פניות אלה מיהרו אוחים רבים לתרום מכספם ולהתרים אחרים וכן לגיים את קרובי משפחתם בארץ והיעד לעזרת הנוקקים.

היו יעוזהים סוחט ומעות, סיפורי הצלחה וסיפורי כישלון, שבגרם לפעמים בשל הנעת חוולה לשולחן הניתוחים באיחור. האיחור נבע לרוב מסחבת בגיוס המימון.

לאחרונה ירד הנושא מהכותרות. הסלוויזיה והעייטה ראשונה, אחריה קול ישראל, ולבסוף גם כתבי מדורי־הבריאות הימו ריים.

עד למני זמן לא רב מתו אנשים „ללא מתמה". כשלא ניתן היה לבצע ניתוח מסוכן או ניתוח השתלה בבית־חולים בארץ, הלך החולה לשילמו, אלא אם כן היה בידו תכסף הדרוש לביצוע הניתוח בחו"ל.

עם הקמתה מדעות הביטוח לבעיה זו ההלו יותר ויותר אנשים לפנות למשרד־הבריאות לקבלת אישור לגיים תמיכה בכספת הסיוע אחר. תקלה הבני משפחתו מנים לשר־הממשלה, להחלות קופות־חולים, לחברי־כנסת, לאנשים בעלי שם, לכתבי עתונות, סלוויזיה ועוד. הקליטה במספר המונים הוא מעול ותנא גם של המשכר הבסיסי בשיוותי תרשות. משבר שמעורר בקיצוצים חכמים. וגם בתיב האומלל בשם „מוק אנטמיה".

„מוק האנטמיה" שהוא תולדה של הסכם שקולניני בין מנחם בגין, ובין מנחם מורש, חקיבי מאגרי גרם לירידה משמעותית במספר המרומים אברים להשתלה, לב וקרו, ובשאין מאבקים אידיאולוגיים ופוליטיים, יהיו אשר יהיו, הוא לא נלחם באידיאולוגיות או במשטרים, אך יצר מסגרות משפטיות, ארגונים ורעת־קול שכפו לכבד זכויות"

מאגרגי התעקיבה אמנם מרבים על עלות של 700 אלף שקל אבל מרדיקתמכע הגירעון תוטה מאוד.

מאגרגי התעוכה מבטיחים מועדי־ביטוי משתקים ולונה־מארק משעה 4 אחה"צ עד 8 בערב. — אז למי שיש לו ילדים ובבלים קחו אותם לתעוכה מה שבטוח, שהם ואתם תתנו

בתעוכה שלושה בתיבטיו ביתן בינלאומי ובו מיוחסים־מים צבע ורים על רשאים ירוקים שהוכאו הנה קוביות־שכיות ו„רוצאו" מרדיש. לצד חשוויות הגרולות והיפות של סחלבים מסינגפור, אנו רואים ציפורי גן־עדן נוהרים, פרחי־הסוגטרים בצבעי לבן, ורוד האדום ולצרים הרצות ופרחים נפלאים עלומי־שם אחרים.

בביתן „שיבעת המינים", אנו רואים את שיבעת־המינים שבהם התברכה ארץ־ישראל. בביתן מכבבים יחריר פרח ופרי ואחאר משלים את השני. מרעצת־הפירות היא שהראב לטוגות של פרי פרי ורחני בימי התעוכה.

פרי הצמצום ב„איקבנה"

בעוד שבביתן הבינלאומי שולט הגודש המצעוני והאביבי — המחכה את עיני המבקר ואת אפו הרגיש, מצטיין הביתן הישראלי באיפוק שבו צנוע כפי שרק הסכע יכול להיות. אם בביתן־הבינלאומי משתולל האביב המיפרזני והעליז — שולט בביתן־ הישראלי המתון המכוונן מעט בתוך עצמו, והיחסי שבו יותר משהוא גלוי — מרומז ומעורר למחשבה ולהתעמקות — כמתו כגן הישבו.

אנו מוצאים בביתן־הישראלי את יסי גיל בכבודו ובעצמו, כשהוא מעצב, אישיות, כל שטירה ושיורה, מלטף את צבי־כסמן, מרחיק ומתקרב אליו חליטות. בביתן הישראלי אין צבעים קונדסיים אלא שילוב של „ורד" רקע, ענף־עץ שרוף ורחוק, מיסמר תרמילי־ דרעים של עץ הבאלון, אצות־ים ומה לא — הכל בא בחשבון. אין תוכר רומם. בכל אפשר לחפש הוראות — בתנאי שאתה מכיר את נשמתו של כל פריט ופרח.

מסתבר, שלא רק לכל עשב אלא לכל אוזן שומעת ועין מיטיבה ראה שמעניי ניגונים ומבוהנים בטוטיים.

יסי גיל, אוהב את הרוחם ואת הצומח, הוא עשה בהם שימוש כחומר ביד־יוצרו. הרעיב שלו הוא שילוב של מיסול ציור ופיסול. מסתבר, שלא רק חסר שבהיכל יש לו לטמל אלא כל גרוטאה וגרוטאה, אם יש לה טיפת מזל לא תושלך למזבלה. וכך מתגלל לה המזל לגרוטאות מיבראות־נמחכת ששיטאה לחיצת רכב במוסכים שנפלה

תערוכת הפרחים העשירית מרשימה ביופיה ובהיקפה: גודש פרחוני וציבעוני בביתן הבינלאומי לעומת מצומצם מעורר השראה בביתן הישראלי. חבל שלא צוינו שמות הפרחים

על הפרק

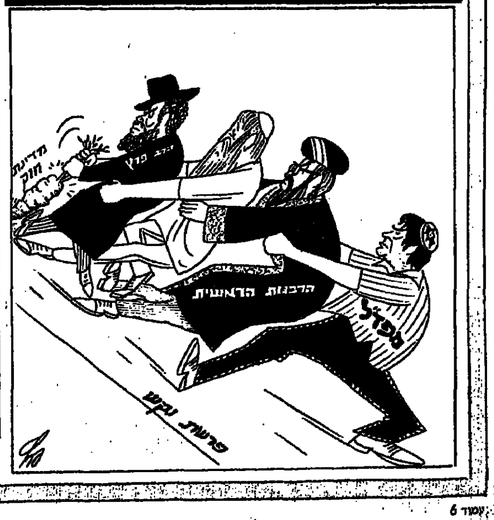

בעריכת עלינא תורי

מסך ראשון

מורה נבוכים לישראלי הצעיר בפרנקפורט

מאת: גיורא מנור

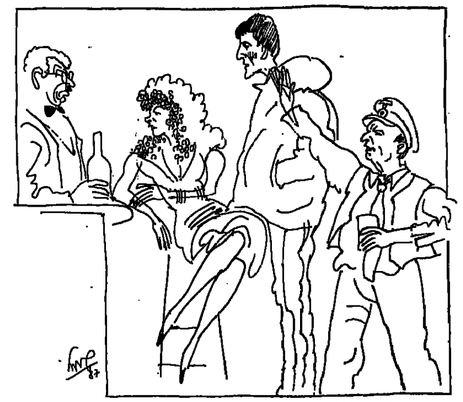

חלילות תעלזיום של פרנקפורט – מרוזה מעניין ומשחק טוב מימין: אלכס מונטה, שאול מזרחי, ויקי מורן, גיורא שמאי

„חלילות תעלזיום" של פרנקפורט" מאת יוסף מנדיי ובביטוריון ותמורה: אוריאן וזקס, מוסיקה: יוסי מר־רחיים, תלבושות. גילה לחמן ותנועה: לומאנון קרבות, בימה: שלום אביטון, בתיאטרון העירוני חיפה.

מה קורה למטיריי עשרים שנות פרובר קאציה („אמנון", כתב ובים בצורה מחוקצעת מאוד) מחוה ממש ציוני.

בעל מערערלילה מטוקסן בפרנקפורט, אחד וילי וולף, שאלכס מונטה מגלם אותו דמוזנו בצורה ברורה דעם זאת דרמטמעית כדי שיהיה מעניין. — עסקיו נרמוסיסים, אולי בשל איכות השירים. אולי סתם, כי סוג הבידור הזה יצא מאופנה. מכל מקום מצבו ביש. חברתו הדלקה (שהכל משגשים את שמה מלבד הברמן — גיורא שמאי הוגנה זאת בצדק, כפי שצריך ולא כקמץ בסוף חשם — הגרמנית הסקסית. „הרעה", בביצועה של השחקנית ויקי מורן, מצעיה לו להגיע את עצמו מנושיו באמצעות עיסקה תר־פעמית של סמים. באין ברירה הוא מסכים, זוח כמובן חורץ את גורלו אותו ושא מקבל בשלוחה כמעט ספוראיה. כביכול הוא בטוח, שלא יעבוד בצורה חומדה מרי, שכן הוא ציצולי־שואה.

לסיטואציה זו נקלע צעיר ישראלי קוהה ושיש, שני מסר גוטבו, חסר חוש ומטור, מעין תוצר של המאצ'ואיזם הנהלי, בעל הגורה שחורה בקרטה אבל למעשה שפן אמיתי, בכל הנוגע לעצמו ותיו. הוא מחפש עבודה, שכן נשאר ללא פרוטה בדרך בדוריו בעולם, ונעשה שומר־ראש לבעל־הסערים. שאול מזרחי מגלם דמות זו בצורה כה אמינה, עד שלעיתים נדמה, שאולי אין הוא משחק כלל. היות ואני אכר אחו מבצע את תפקיד הסמל ב„מול ירחי" וגם שם גרמה הוה שהוא משחק את עצמו, אני מסיק שזוא שחקן מעולה, שבראי לשים אליו לב.

שלל דמויות שונות מסתובבות במערזון: אשה שחיה ריינה (רוזנבאום), קצין־נאצי לשעבר, שאיב, ודוגו בטלתמה (ויי לוסמן) וכו שלי לסכיות ומספר רקניות הנראות בעיני המצוים של שומר־ראש ישראלי דידי, כמשהו נאיים (מסוכן), וילי, כקאוון המעביר את אחיו־אוס את הנחר סיסיקס, מכניס את הצעיר הישראלי — דידי לתוך הזאבנון עליידי תשלום מחיר הגלם. לכל אדם מחיר, ולדידי הצרמה שהוא הרבה יותר בריא ומוסרי מהדמויות הנלעגות המסבבות שהוא פגוש. 360 מרק הם מחיר נשמתו.

בעל־המערערן הציני, והיחידי כל־כך, אומר בה דחוב, אבל דידי — „הבינו" מעדיר נועל עוד יותר. הוא מגאנטר באחת הסיטואציות הצבריים ארבו את מודשת התרבות־הארופית, אבל לא רבשו הכי תותחה.

יוסף בשן, מגלם בצורה נלבבת את דמותו של פולד־דמיון והמוזיקן הרטוש והזוהן, המחזר וטרניש שהוא גם בעל הערמת־בגרות וגם „חבר מעלבה". אלוה שאין לו גידיות ופיקים, ווזא מרקי כרמניה, הוא גרע כמעט כמו להיות „מחשטחים" בתל־אביב.

קולנוע

מתעלפות עליו בערימות

„חימו מלך ירושלים" — בקולנוע „לב" בתל־אביב

מאת יעל ישראל

לחידוד אל מאחורי הדלתות הבבדות של מבזר אפל המפחדרי, לראות מה צמוח לב אילם הבלוא בתוך מה שנשאר מנוסר של אחד חימו דיפה, מלך ירושלים, שכל הבזוחרות חיו מתעלפות עליו בערימות, ומה שרוחש לו ליבה הצעיר והרומנטי של האחות דרהבוניה המבוהל ודרוביין, את מה שמרגיש ואת מה שלא רואים מבאן, את מה שאפשר לחשוב ואת מה שבמחוים אליו תמיד. דברים שרואים משם לא רואים מבאן. בסרטיו של עמוס גוטמן רואים את מה שקשה לראות מבאן, מחוויאיזמי. אצלו רואים תמיד שני צדדים קיימים, ולפעמים צעד קטן הוא שנעשה את הבבל.

המקום אולי מוכר. המבוך היזוני האורתודוכסי „הצלב הקדוש". אולי ערבוב ליזיו, כשחלפתם על פני עמוק המצלבה „חימו מלך ירושלים" קשה לזוהות את המקום. — נראים כאילו יש להם מדי מאוד בקיר הגרול על ירושלים עם הקמת המרוכה. ידיעים שיש מקום כזה. אבל אצל גוטמן וגל מקבל מימד של חלום דשוף חזון, כמובנה וברוגה של הנוירה הקשיפה המולפת כמו בבל הרישי במגוד שבסרט. המימד החלומי השוזר במימד הקיומי, המוכרסיוניה, אחד מה שלא מוצא מוסאות, חלומות בלילה אמפרדיים. יש שרוך התחתתים ותקיימה אצלם רק מה כתמצית הבבל. כשיבוריהם מגיעים לה שחשבו להגיע, הבל סכיבם מתפרק מה מוכיות לב.

גם „חימו מלך ירושלים" הוא שיר שרוך והתחבוטה. הבחור חיפה שבחר את הבחור הזה עכשיו הנבה הכי קטון בחלקם, אל האחות דיפה המטיל מסתלת רק בה. הבעיה בסוחה. הבחר שלה מה בסבוכר, ולעשות לה שהיא בלה שהיא מוכיות לב.

הבחר הזה, המסתיר בחוט הקטן, מגלה ומכרוגות הבאים. היא כמהה אליו מאד מאד פגום, רוצה לעשות את הכחוי אבל ולשכור על חייו של מי, שבכר אחר בעל אנוש. לא נותנת חצי מבט לכיון הבחר „הבריאים" האחרים בחוקלם. מפני מה לחימו קטון וגפיים, העיזה, הצלם — אין נותנת לגעת בליבה הקיר. גם יחר דעים שהמסתובבות חרישית בבוד — מה ציירת, יולדת אילמת וקבדן שחיין דשאה הגרול על ירושלים עם הקמת המרוכה. ידיעים שיש מקום כזה. אבל אצל גוטמן וגל מקבל מימד של חלום דשוף חזון, כמובנה וברוגה שבורים.

המימד הראליסטי, הקשה, מסוכן הקומבינה, הקמת המרוכה, כל אלה מוצג מחוץ לסרט. לא נוגעים מפש מבפר המה

אלונה קמחי ב„חימו מלך ירושלים" – כמיהה וחתמוצה.

הקיומי. אבל מכאן צריך להמשיך ולומר, שאם יש במאי אשר יש לו קרבה תמאטית ליצירתו הסיפרותית הנמסטית של קניון, הרי הוא עמוס גוטמן. וגל לא היה צריך לעשות הרבה כדי לשמור על האווירה החזויה של הסיפור, רק לחצמד לב שבבר מה בסרטיו הקודמים, כמו שהם כמחים לחוטחיות מה הבבל הזה הוא הבל הבל הבל

שפיגלר בא לנתניה, המשיך לנצח ו„עשה באלאגן" בצמרת הטבלה הלאומית

מלמיליאן עצר את מכבי נתניה 1:3

● מכבי ת"א (1:3 נגד מכבי פ"ת) ובית"ר ת"א (0:1 מול מכבי חיפה) – בעקבות המובילה
● בבני־יהודה התקוטטו לאחר ההפסד לשמשון 2:1 ● כפר־סבא חגגה על חשבון לוד 0:3
● הפועל ת"א – חולון 1:2; הפועל פ"ת – באר־שבע 0:1

● טבלה לאומית

1.	מכבי נתניה	5	4	—	1	12 5־8
2.	מכבי ת"א	5	3	2	—	11 6־13
3.	בית"ר ת"א	5	3	2	—	11 3־8
4.	הפועל ת"א	5	3	2	—	9 2־4
5.	ביתר"ר ירושלים	5	1	2	2	7 9־10
6.	הפועל כפר־סבא	5	1	2	2	7 4־5
7.	הפועל פ"ת	5	1	2	2	7 5־6
8.	מכבי פ"ת	5	1	3	1	5 6־8
9.	שמשון ת"א	5	1	2	2	5 5־4
10.	הועל באר־שבע	5	1	2	2	5 4־3
—	הפועל חולון	5	1	2	2	5 4־3
12.	בני־יהודה ת"א	5	—	3	2	3 5־3
13.	מכבי חיפה	5	—	2	3	2 5־2
14.	הפועל לוד	5	—	2	3	2 13־2

שים לב

מזרח ומערב בישראל

שבועיים מנוכים יחוי בבורדו. פעילות של ליגת הגביע, ובכדורגל 14 משחקים בגביע־אירופה לקבוצות, ואפילו משחק בין־אירגני בין־אילתי, בין יוון, אלופת אירופה, וישראל. המבחר לאוהדי משחקי־הכדור יהיה ללא תקדים.

במיתחר יתקיי משחקי הטיבוח השני בגביע־אירופה: סטורטינג ליסבון, גלגיע־האלופות נגד מכבי ת"א; אולוויץ שסוקוהלם מול הפועל הגליל־העליון, בגביע למחזיקות־הגביע; קארטה הצעירה מטיסלה נגד הפועל חיפה; וילרבאן הצרפתית מול מכבי חיפה; אוטונה הבלגית נגד אליבור נתניה, ושני המיטבנים בארץ בין הפועל ת"א לאינטר בדסולבה בקראיי. גם לנשים יהיה יצוג כאשר בגביע הגקטר ומחיפות בגביע) תשחק הפועל בגעת־הדיים עם שיבוקה היגוסלבית.

קבוצות ממערב ומזרח אירופה יבואו אל ארצה.

השאלה היא, בסבבון, בסח מקבוצות הישראליות יזכו במיטבנים המסולים ויעסולו לשלב רבע־הגמר, בו כבר נתרחשיות בבתים. מי מהן „תשעתי לנו את חברון.

המאזן שלנו בגביע־אירופה, לבד ממכבי ת"א בגביע־האלופות, אינו מרשים במיוחד. בשאר הגביעים לא תצליחו קבוצות ישראליות להתבדר בסיבוב. אולי המעטה מי יודע. מכל מקום, עניין יהיה. אני מניח שגם כדורסל משובח נראה.

יש במשחקי גביע־אירופה עוצמה רבה מיכ"א מתייחסת אמנם אליהם בהתאם (פחות מאשר לבחרות הלאומיות), אבל לכדורסל הישראלי, הגם ששטוף במידה מופרזת בזרמים זרים ומתאזרחים, יש משום אתגר מסוים. השבועיים הקרובים יקבעו לגבי ההצלחה הישראלית בזירה זו.

דברים כדורבנות

קצתו של המאמן הלאומי שלנו בכדורגל, מלכיאל מיתיין, יצא בשבוע שעבר בתום משחק־אימון של הנבחרת הלאומית נגד הונגריה (2:3). מיתיין, האדיב והמבלבל, למד להכיר היטב את הנעשה בקבוצות הכדורגל הישראליות. הוא ביקר בריחיות את ברוגלבי הנבחרת ולא חסך שבחו מתקבוצות.

מהרבים שאחר כראה שליבו כבר על שקורה בנבחרת הלאומית, שתצטרך להתמודד מארס עם בחרות אוסטריה וניו־זילנד על הכרטיס לטורנטים הבאים בספאין מיתיין מעורבן ונירוונים שמקבל מעכיתים יוגוסלבים ביטחה המכיטיה. לכן יצא אולי בחוקף רב כלי־רק לגבי הנעשה בקבוצות הארצית. אבל מיתיין אמר בחוקה בגלל הוספת שתקבי־מפתח בקבוצות באירופה.

כמיתחר עכשיו הם אנו דברים כמה לא נוכל לבני הקבוצות הארצית. בקיצור, הזלזול וחוסר הרצינות הרבים לעתים בארמנית הקבוצות באים לידי ביטוי בכל מאמצי הנבחרת. אנו יודעים ואת זאת מיתיין כבר הגיע לבסקנה זו, דרי שהמצב הוא באמת חמור. לא פעם ציינו מאמנים ישראלים כי כדורגלנים „מיוייפים" באימונים. לא מתאמצים. חובעים סכומי־עתק בלי לתת תמורה.

כדאי שדברי הבוחים של המאמן היוגוסלבי שנאמרו בכנות, ולא בכסיון לחמות על כשלונות אפשריים. לא יעברו „ליד האוזן" אצל אלה המופקדים על הכדורגל הישראלי. זה יותר מדי רציני שנקל בכך ראש.

יוון – ואנחנו

לא סתם אנו אוהבים „לתתנותי בגדול. אנחנו שואפים לחישגי־על. מגם תיראנו בשלוגות בכך שאין מספיק תקציבים לתמנת הספורטאים. הטשאפנים אינם ספסיקים — אמרו. ביום תיריון זה אינו קיים. יש כסף, וכמו שבחבלי עניפים רבות, הרבה כסף, בעלעלות הספורטיבית. השאלה, אם אין פורטים את התקציב הנקע לפרחות.

ברצוני להביא הפעם דוגמא של מרינה קרוכה לנו. גם מנשלת. כוונתי ליוון. מדוע נזכרתי דווקא במרינה זו? שני הישגים אירים, תוך זמן קצר העלו את הספורט היווני לגבהות האירופית. בחודש יוני זכתה יוון באליפות אירופה בכדורגל באתונה. אמרו, ביתיות, קהל קנאי וכדומה. בשבוע שעבר זכתה יוון במקום השלישי בגלגיה באליפות אירופה בכדורגל. הבאתי בשבוע שעבר עמודים נצחנו בהם את היוונים, לעיתים גם ללא אמץ. כיום, אימה אנחנו — ואימה יוון אינני מרבה כבר על ענפים נוספים שבהוונים מקיימים אותנו בשנות־דור.

זה הבדל בין מרינה היודעת להשקיע בספורט ולמצות את הפוטנציאל שלה לבין מרינה הבראשון בין דנמרק ובגאיאה. לא כעזה ללמוד גם מהיוונים.

המשחק המרכזי

מלמיליאן הציג בנתניה: האלוף עדיין חי וקיים

מאת דוד בכר

קלישאה בנתניה, 14,000 צופים, שבאו אתמול לאיצטדיון המשופץ בעירם, לא ישבתו במרוח את הצוגות־הכוורגל המרוויחה שבסיומה הנחילה האלופה, בית"ר ירושלים, תספר ליגה ראשון הענוגה למוליבה, מכבי נתניה — 1:3.

גם מכבי נתניה, למרות הפסדה, היתה שותפה פעילה למשחק כדורגל מעניין, אולם נאלצה להיכנע ליום גדול של האלופה. ביתי"ר ירושלים הגיעה לנתניה ללא המגן שלמה שירזי (ראה ידיעה נפרדת), אך עם מטען גדול של רצון להיפוח וטוטיבציה.

שליטה מוחלטת

ורגיעת הקישור של ביתי"ר ירושלים שכללה את יעקב שווריץ, דיוד, סמי מלכה והמאסטרו אורי מלמיליאן, היא שהכריעה את הכף

● בית"ר ירושלים – מכבי נתניה 1:3 (1:0)

● איצטדיון מכבי נתניה. 14,000 צופים. שופט: שבתיה בן־יצחק. קהנים: יעקב שייבר וראובן דיצבי.
● לבית"ר ירושלים הקביעו אורי מלמיליאן (59,41) וסמי מלכה (76). למכבי נתניה: שלום תקוה (66).
● השחקן המצטיין: אורי מלמיליאן.
● בתי"ר ירושלים: יוסי מזרחי, אבי כהן, חגי אוזלאי, שמואל, קדוש, שווריץ, סמי מלכה, דיוד, מלמיליאן, רוקמן, סלקטר.
● מכבי נתניה: בלהה, שבעון מנחם, כר (מרחק), חסן, קוקן, הלפון, עציוני, לם (עודד מכבס), גבאי (רוני לוי), תקוה, יגאל מנחם.

לוסות ביתי"ר. מלמיליאן, בתחכום אופייני, הידר, בתרגילים נראוליאים, הוי שליטים בלעדיים במרכז המגרש, והעביר את כובד המשחק לטריטוריה של מכבי נתניה בקבוץ עת שרצו.

למכבי נתניה הוי רקות טובות בתחילה, ובקשה הי"ב כמעט שעלתה לתוקן שלום תקוה והעביר כדור בעקבו לטרוכי הלפון אך שעיר שלמה מזרחי, היא שהכריעה את המשחק. שחקיה מיסמו בבודדים את הוי"ב. שחקניה מיסמו בבודדים את

חלוציי הקבוצה שסיכנו ואיימו לא פעם על שערו של יעקב אסיה. מבנו הוי הבולטים של בני־יהודה הוקים מיכולתם הטובה. הם עריין לא מצאים את עצמם. המאמן דוד שוייצר נוסה לארגן מחדש את מרכז השדה. הוא הציב שחקן צעיר מקבוצת הנוער, יוסי מדר, שתפקידו שניצב בחזקה, גנן באיקרמנטי לכיך המיכרים — 0:1.

בני־יהודה התעוררה וכבר בדקה 14:1 השוותה ל־1:1 באיידע הוי"ד הראשונה עונשין ב־2 מטר משעי שמשון ראובן אלקבץ הנבית כדור, השוער אבי חדד איראן הכדור חוד לאליקבץ, שניצב מוץ לדאגות הוי מטר מרוויים לדוד גוברנן, שהיטיבה את הוד ובעט לרשת חשוטה.

שני השערים המוחדים גרמו לרפיון בשחקן שתי הקבוצות עד למחצית.

לאחר המחסקה עברה השליטה

● בית"ר ת"א – מכבי חיפה 0:1 (0:0)

● האיצטדיון: רמת־גן. 5000 צופים. שופט: יוסף ליסקובין.
● לבית"ר ת"א בבא־אלי כהן (80).
● שחקן מצטיין: דוד כהן.
● בית"ר ת"א: מרקוביץ, מורדכ, יעקב כהן, שלומי שם, אבן־צור, עמוס, יוסי אדרי (עמרי), נסים כהן, ניסן כהן, יוחן כהן, תגר.
● מכבי חיפה: מכבי חיפה: גיסו הוריד את הכדור לנסים כהן, שהמשיך במהירות לירכן כהן ואיפה היה ציון מרילי, שומרו האישיון, שמשוחרור עם שלחנה לרשת.

והשער נבע מלחצה של בית"ר ת"א, שהיתה טובה מריבמנה בשתי דרגות לפחות. ביתי"ר ת"א השתלטה על מרכז השדה בזכות מלמיליאן המצויין של נסין כהן נסים כהן, שהסתייע ביוסי אדרי ודוד הסרכו מגיני ביתי"ר ת"א שבתאי טורס ודוד אבן־צור, התמנו לסייע

● במחוזי רבא

ליגה לאומית

מכבי חיפה — הפועל באר־שבע שמשון ת"א — הפועל פ"תו בית"ר ירושלים — בני־יהודה ת"א; הפועל לוד — מכבי נתניה; הפועל חולון — הפועל ת"א, ביתי"ר ת"א — מכבי ת"א.

ליגה ארצית

בית"ר נתניה — הפועל רמת־גן; מכבי שעריים — הפועל יהוד; מכבי יפו — הפועל בית־יפו; הפועל עכו — הפועל חיפה; הפועל חדרה — מכבי רמת־עמרי; הפועל טבריה — הפועל ירושלים; הכח רמת־גן — מכבי יבנה.

● מלך העוערים

1. בראל (מכבי ת"א)	6
2. סבקה (מכבי ת"א)	5
— תקוה (מכבי נתניה)	5
4. רפי כהן (מכבי פ"ת)	4
— מלמיליאן (בית"ר ירושלים)	4

ארוי מלמיליאן גילה אתמול בנתניה כי האלופה, בית"ר ירושלים, שפתחה את הליגה הלאומית בצורה צולעת, עדיין חיה וקיימת. מלמיליאן הוליך באמת את חבריו לנצחון גדול על המוליבה, מכבי נתניה, לה היה זה הפסד ראשון בחמישה מחזוריים — 3:1.

מכבי נתניה, שאיבדה את הכלה חיים בר (הרחקה), עדיין במיסגון, אולם הפער בינה לבין שתי הקבוצות הרוקות אוריה הצמקן עד כדי נקודה אחת.

ביתי"ר ירושלים עלתה מהמקום ה־8 ל־5.

מכבי ת"א שמרה על מקומה השני כשהנחילה הפסד ראשון למכבי פ"ת — 1:3, לאחר שהמנצחים הם שכבשו ראשונים. מכבי פ"ת הדרדרה מהמקום ה־4 ל־6.

גם בית"ר ת"א נותרה במקומה השלישי בעקבות נצחון־בית, ברמת־גן, על הקבוצה המאכזבת של מכבי חיפה, שסרם ניצחה הענה — 0:1. מכבי חיפה ירדה מהמקום ה־2 ל־13.

קבוצת הועל ת"א, שנגרה בכלומפילד על הועל צפרירים חולון — 1:2, עלתה מהמקום ה־3 ל־4 וחולון התחליה מהמקום ה־7 למקומות 10־11.

קבוצות שמשון ת"א ובני־יהודה ת"א עלו ביום שיש לדרבי־יהודרים ללא נצחון. בתום משחק עצבני וכתה שבשון בנצחון ראשון הענה — 1:2, וטיפסה מהמקום ה־13 ל־9, בעוד שבני־יהודה ירדה מהמקום ה־10 ל־12.

כדורגלני הועל פ"ת ניצלו היטב את מגרשם הביתי ל הועל באר־שבע — 0:1. הועל פ"ת עלתה מהמקום ה־9 ל־7 ובאר־שבע הוליזה מהמקום ה־6 ל־10־11.

הועל כפר־סבא, ניצחה לראשונה בתולדותיה, את הועל לוד — 0:3. הנצחון הנקע את הכפר־סבאים מהמקום ה־10 ל־6, בעוד שלוד שקעה עמוק בתחתית.

19 שעריים הובקעו במשחקי אתמול.

בראל חולל את המפנה

מאת אלכס קליין

יכולת משבשנעת של חלוצי מכבי ת"א, בעיקר של שחר בראל, ובנוסחו למשוחק של קשרם אלון נתן בסתירות המחצית השניה, חצעיזו את הקבוצה לנצחון משכנע ועל הואדות הצעירה מכבי פ"ת — 3:1.

מכבי פ"ת הגיעה כשעלתה ליתרון כבר בדקה ה־18: מנשה שמעונוב, בלם מכבי ת"א אך מרכזם שיצא הרחק מרחבתו, הצליח להרוויח את הסכנה.

חלפו ארבע דקות והנקע שעי שוויון נחרו בחיי בראל, החלוץ המסוכן של מכבי ת"א, החמקם היטב ל־18 מ' מבשרת של עזר פביאן ובעט כדור אדיר שסס לעבר חיבור הקורה, מבע בקורה הפלילוה, ומשם ניתז לקרקע ומנוכה — 1:1.

המחצית השניה נפתחה בתנופה

מכבי ת"א – מכבי פ"ת 3:1 (1:1)

● האיצטדיון ברמת־גן. 6000 צופים. שופט: מרוסם גולדברג, איתן לוי, מיקי כהן (אלון נתן), צחתי, לוה, גראנני, בראל (גורדון), סבק.
● מכבי פ"ת: מכבי, אבינאן, אוזבקי, רגיאל, צופן, מאיר כהן, אביטל (רחוקם), אליטע לוי, זאן, שמעונוב, יוסי, מנשה.

שניצב בעומק הגנת מכבי חיפה ניסו הוריד את הכדור לנסים כהן, שהמשיך במהירות לירכן כהן ואיפה היה ציון מרילי, שומרו האישיון, שמשוחרור עם שלחנה לרשת.

והשער נבע מלחצה של בית"ר ת"א, שהיתה טובה מריבמנה בשתי דרגות לפחות. ביתי"ר ת"א השתלטה על מרכז השדה בזכות מחשוקם המצויין של נסין כהן נסים כהן, שהסתייע ביוסי אדרי ודוד הסרכו מגיני ביתי"ר ת"א שבתאי טורס ודוד אבן־צור, התמנו לסייע לחיאל.

מאת יצחק ויסברוד

שהתוקפנות עלתה מורה בין שלושת מאורבעת הבחנים של בית"ר ת"א, בדקה ה־80 של המשחק נגד מכבי חיפה, הגיב שוער־נצחון מרגלי ירון כהן, תלוצה המצטיין של „קבוצת המנורה".

מהלך שער־הנצחון החל ברגליו של הגמן המצויין יעקב טורס, שהגביה כדור מדהיב לעבר ניסן כהן,

שניצב בעומק הגנת מכבי חיפה ניסו הוריד את הכדור לנסים כהן, שהמשיך במהירות לירכן כהן ואיפה היה ציון מרילי, שומרו האישיון, שמשוחרור עם שלחנה לרשת.

והשער נבע מלחצה של בית"ר ת"א, שהיתה טובה מריבמנה בשתי דרגות לפחות. בית"ר ת"א השתלטה על מרכז השדה בזכות מחשוקם המצויין של נסין כהן נסים כהן, שהסתייע ביוסי אדרי ודוד הסרכו מגיני בית"ר ת"א שבתאי טורס ודוד אבן־צור, התמנו לסייע לחיאל.

● מכבי חיפה – הפועל ת"א 2:1 (1:1)

● האיצטדיון ברמת־גן. 6000 צופים. שופט: מרוסם. ● למכבי חיפה הבקיעו שחר בראל (26, 66) ובני טבק (50). למכבי חיפה: רפי כהן (18).
● השחקן המצטיין: שחר בראל.
● מכבי חיפה: מרוסם, קרייס, מנשה שמעונוב, גולדברג, איתן לוי, מיקי כהן (אלון נתן), צחתי, לוה, גראנני, בראל (גורדון), סבק.
● מכבי פ"ת: מיטנו: מבינאן, אוזבקי, רגיאל, צופן, מאיר כהן, אביטל (רחוקם), אליטע לוי, זאן, שמעונוב, יוסי, מנשה.

מפ"ת, בהוספת־בכורה בלינה הלאומית, הגביה מאני שמאל לרחבת ה־16, שם התמקם הוגה יעקב אוזבק, שמצא עצמו כלתי־מפוסח, ומקרוב בעט בכיבוב ברגל ימין כדור חוק לעבר שערו של משה מרכוס שועבר מכבי ת"א הצליח להדוף לרגלי החלוץ המתרחקאי רפי כהן, שמקרוב רחק לרשת — 0:1.

בדקה ה־22 עזר הצליח לחלוץ מכבי פ"ת, עופר מוסלי, לרחוף לכדו שבעבר שער מכבי ת"א אך מרכוס שיצא הרחק מרחבתו, הצליח להרוויח את הסכנה.

חלפו ארבע דקות והנקע שעי שוויון נחרו בחיי בראל, החלוץ המסוכן של מכבי ת"א, החמקם היטב ל־18 מ' מבשרת של עזר פביאן ובעט כדור אדיר שסס לעבר חיבור הקורה, מבע בקורה הפלילוה, ומשם ניתז לקרקע ומנוכה — 1:1.

המחצית השניה נפתחה בתנופה

● בית"ר ת"א – מכבי חיפה 0:1 (0:0)

● האיצטדיון ברמת־גן. 5000 צופים. שופט: יוסף ליסקובין.
● לבית"ר ת"א בבא־אלי כהן (80).
● שחקן מצטיין: דוד כהן.
● בית"ר ת"א: מרקוביץ, מורדכ, יעקב כהן, שלומי שם, אבן־צור, עמוס, יוסי אדרי (עמרי), נסים כהן, ניסן כהן, יוחן כהן, תגר.
● מכבי חיפה: מכבי חיפה: גיסו הוריד את הכדור לנסים כהן, שהמשיך במהירות לירכן כהן ואיפה היה ציון מרילי, שומרו האישיון, שמשוחרור עם שלחנה לרשת.

והשער נבע מלחצה של בית"ר ת"א, שהיתה טובה מריבמנה בשתי דרגות לפחות. בית"ר ת"א השתלטה על מרכז השדה בזכות מחשוקם המצויין של נסין כהן נסים כהן, שהסתייע ביוסי אדרי ודוד הסרכו מגיני בית"ר ת"א שבתאי טורס ודוד אבן־צור, התמנו לסייע לחיאל.

● במחוזי רבא

מכבי חיפה — הפועל באר־שבע שמשון ת"א — הפועל פ"תו בית"ר ירושלים — בני־יהודה ת"א; הפועל לוד — מכבי נתניה; הפועל חולון — הפועל ת"א, ביתי"ר ת"א — מכבי ת"א.

ליגה ארצית

בית"ר נתניה — הפועל רמת־גן; מכבי שעריים — הפועל יהוד; מכבי יפו — הפועל בית־יפו; הפועל עכו — הפועל חיפה; הפועל חדרה — מכבי רמת־עמרי; הפועל טבריה — הפועל ירושלים; הכח רמת־גן — מכבי יבנה.

● מלך העוערים

1. בראל (מכבי ת"א)	6
2. סבקה (מכבי ת"א)	5
— תקוה (מכבי נתניה)	5
4. רפי כהן (מכבי פ"ת)	4
— מלמיליאן (בית"ר ירושלים)	4

ירון כהן כובש את שער הנצחון לבית"ר ת"א לרשת מכבי חיפה (0:1). משמאל: חחיפנים עיון מרילי ודוד לוי (צילום ארי קנר)

„ברכת כהנים" הביאה לנצחון

מאת יצחק ויסברוד

שהתוקפנות מורה בין שלושת מאורבעת הבחנים של בית"ר ת"א, בדקה ה־80 של המשחק נגד מכבי חיפה, הגיב שוער־נצחון מרגלי ירון כהן, תלוצה המצטיין של „קבוצת המנורה".

מהלך שער־הנצחון החל ברגליו של הגמן המצויין יעקב טורס, שהגביה כדור מדהיב לעבר ניסן כהן,

שניצב בעומק הגנת מכבי חיפה ניסו הוריד את הכדור לנסים כהן, שהמשיך במהירות לירכן כהן ואיפה היה ציון מרילי, שומרו האישיון, שמשוחרור עם שלחנה לרשת.

והשער נבע מלחצה של בית"ר ת"א, שהיתה טובה מריבמנה בשתי דרגות לפחות. בית"ר ת"א השתלטה על מרכז השדה בזכות מחשוקם המצויין של נסין כהן נסים כהן, שהסתייע ביוסי אדרי ודוד הסרכו מגיני בית"ר ת"א שבתאי טורס ודוד אבן־צור, התמנו לסייע לחיאל.

● מלך העוערים

1. בראל (מכבי ת"א)	6
2. סבקה (מכבי ת"א)	5
— תקוה (מכבי נתניה)	5
4. רפי כהן (מכבי פ"ת)	4
— מלמיליאן (בית"ר ירושלים)	4

תלוץ מכבי ת"א, בני טבק, (במרכז), מעלה את קבוצתו ליתרון, במשחק המצוין על מכבי פ"ת (0:3) (צילום: ארי קנר)

● הניחוש הנכון

1.	בית"ר ת"א — מכבי חיפה	1
2.	מכבי ת"א — מכבי פ"ת	1
3.	הפו' ת"א — הפו' חולון	1
4.	הפו' כ"ס — הפו' לוד	1
5.	מכבי נתניה — בית"ר רם	1
6.	בני־יהודה — שמשון ת"א	1
7.	הפו' פ"ת — הפו' ב"ש	1
8.	הכח ר"ג — בית"ר נתניה	1
9.	מכבי יבנה — הפו' טבריה	1
10.	הפו' רם — הפו' חדרה	1
11.	מכבי שמיד — הפו' נצת	×
12.	הפו' חיפה — מכבי יפו	1
13.	הפו' בת"ים — מכ' שעריים	1
14.	הפו' יהוד — הפו' ר"ג	1

חוותיניק גדעון דמתי משמשון, מבקיע שער הנצחון לרשת בני־יהודה ת"א (1:2), מאחור ראובן אלקבץ (צילום: אריה קנר)

אוחדים תבעו משוייצר להתפטר

מאת נתאלי כהן

3000 הצופים שבאו ביום שישי לאיצטדיון ויינגר ברמת־גן חזו בנצחון ראשון של שמשון תיא חנוכה, דוויא בדרבי־יהודרמים, על בני־יהודה תיא — 2:1.

סיפור המשחק בעצם סיפור, של חוליות מרכז השדה. חוליה זו שחעלתה בשמשון, בניגוד של בתיר"ר ירושלים, יוסי מזרחי, ביצוע באה. שחקני בתיר"ר ירושלים השתדרו אוכאם והשתלטו על מרכז המגרש. בדקה ה־10 בעט סמי מלכה מעל למשקוף, כאילו לדחפו מיהו השליט במשחק. אוסיף שמואלי ראג לשתף את כוכב בני נתניה, שלום תקוה, וכך נגיל הועקר ממשחק התקפה של המארחים, עובדה שהקלה על שערי חולוני בית"ר ירושלים להתרכז במשימות תקיפה.

בדקה ה־39 שוב היה זה סמי מלכה שסיי 35 מטר בעט ליד הקורה אלמוג.

בדקה ה־71 הושב התיתרון הירושלמי הראשון אבי כהן, המגן הימני של בתיר"ר ירושלים, שיגר כדור מדוד לאוויר מלמיליאן שהתקרב הבעט ב־25 מטר כדור שטוח חוזק שבעצר רק ברשת — 0:1.

ירושלים מאחור יותר במעט — 0:2 מסי מלכה קיבל כדור מדידה, פרץ מעיין, אך כלבר הדיף כדורגל לא פחות יפה.

בדקה ה־74 הושב התיתרון הירושלמי הראשון אבי כהן, המגן הימני בתיר"ר ירושלים, שיגר כדור מדוד לאוויר מלמיליאן שהתקרב הבעט ב־25 מטר כדור שטוח חוזק שבעצר רק ברשת — 0:1.

ירושלים מאחור יותר במעט — 0:2 מסי מלכה קיבל כדור מדידה, פרץ מעיין, אך כלבר הדיף כדורגל לא פחות יפה.

בר חורחק

במחצית השניה עלה לשחק בשורות מכבי נתניה עודד מכבס, במקומו של בני לם המצוב. שחקני בית"ר ירושלים קלטו את הרמז ולא הייפו משעי המארחים. בדקה ה־52 הוסיא מכבס מול מזרחי אסיה וכבר בדקה ה־12 הגביה שלמה מזרחי כדור מימין לשמאלו בלם בני־יהודה, רוני פרי, נגח בחוסר אמיתיות לאחור ויוסוני שוקרון, שניצב בחרבה, נגח באיקרמנטי לכיך המיכרים — 0:1.

בני־יהודה התעוררה וכבר בדקה ה־14 השוותה ל־1:1 באיידע הוי"ד הראשונה לדוד בר חורחק, שהגיב מוץ לדחבות הי"ד הראשונה עונשין ב־2 מטר משעי שמשון ראובן אלקבץ הנבית כדור, השוער אבי חדד איראן הכדור חוד לאליקבץ, שניצב מוץ לדחבות הי"ד מסר מרוויים לדוד גוברנן, שהיטיבה את הוד ובעט לרשת חשוטה.

שני השערים המוחדים גרמו לרפיון בשחקן שתי הקבוצות עד למחצית.

לאחר המחסקה עברה השליטה

● מכבי חיפה – הפועל ת"א 2:1 (1:1)

● האיצטדיון ברמת־גן. 6000 צופים. שופט: מרוסם.
● למכבי חיפה הבקיעו שחר בראל (26, 66) ובני טבק (50). למכבי חיפה: רפי כהן (18).
● השחקן המצטיין: שחר בראל.
● מכבי חיפה: מרוסם, קרייס, מנשה שמעונוב, גולדברג, איתן לוי, מיקי כהן (אלון נתן), צחתי, לוה, גראנני, בראל (גורדון), סבק.
● מכבי פ"ת: מיטנו: מבינאן, אוזבקי, רגיאל, צופן, מאיר כהן, אביטל (רחוקם), אליטע לוי, זאן, שמעונוב, יוסי, מנשה.

מפ"ת, בהוספת־בכורה בלינה הלאומית, הגביה מאני שמאל לרחבת ה־16, שם התמקם הוגה יעקב אוזבק, שמצא עצמו כלתי־מפוסח, ומקרוב בעט בכיבוב ברגל ימין כדור חוק לעבר שערו של משה מרכוס שועבר מכבי ת"א הצליח להדוף לרגלי החלוץ המתרחקאי רפי כהן, שמקרוב רחק לרשת — 0:1.

בדקה ה־22 עזר הצליח לחלוץ מכבי פ"ת, עופר מוסלי, לרחוף לכדו שבעבר שער מכבי ת"א אך מרכוס שיצא הרחק מרחבתו, הצליח להרוויח את הסכנה.

חלפו ארבע דקות והנקע שעי שוויון נחרו בחיי בראל, החלוץ המסוכן של מכבי ת"א, החמקם היטב ל־18 מ' מבשרת של עזר פביאן ובעט כדור אדיר שסס לעבר חיבור הקורה, מבע בקורה הפלילוה, ומשם ניתז לקרקע ומנוכה — 1:1.

המחצית השניה נפתחה בתנופה

● בית"ר ת"א – מכבי חיפה 0:1 (0:0)

● האיצטדיון ברמת־גן. 5000 צופים. שופט: יוסף ליסקובין.
● לבית"ר ת"א בבא־אלי כהן (80).
● שחקן מצטיין: דוד כהן.
● בית"ר ת"א: מרקוביץ, מורדכ, יעקב כהן, שלומי שם, אבן־צור, עמוס, יוסי אדרי (עמרי), נסים כהן, ניסן כהן, יוחן כהן, תגר.
● מכבי חיפה: מכבי חיפה: גיסו הוריד את הכדור לנסים כהן, שהמשיך במהירות לירכן כהן ואיפה היה ציון מרילי, שומרו האישיון, שמשוחרור עם שלחנה לרשת.

והשער נבע מלחצה של בית"ר ת"א, שהיתה טובה מריבמנה בשתי דרגות לפחות. בית"ר ת"א השתלטה על מרכז השדה בזכות מחשוקם המצויין של נסין כהן נסים כהן, שהסתייע ביוסי אדרי ודוד הסרכו מגיני בית"ר ת"א שבתאי טורס ודוד אבן־צור, התמנו לסייע לחיאל.

● במחוזי רבא

מכבי חיפה — הפועל באר־שבע שמשון ת"א — הפועל פ"תו בית"ר ירושלים — בני־יהודה ת"א; הפועל לוד — מכבי נתניה; הפועל חולון — הפועל ת"א, ביתי"ר ת"א — מכבי ת"א.

ליגה ארצית

בית"ר נתניה — הפועל רמת־גן; מכבי שעריים — הפועל יהוד; מכבי יפו — הפועל בית־יפו; הפועל עכו — הפועל חיפה; הפועל חדרה — מכבי רמת־עמרי; הפועל טבריה — הפועל ירושלים; הכח רמת־גן — מכבי יבנה.

● מלך העוערים

1. בראל (מכבי ת"א)	6
2. סבקה (מכבי ת"א)	5
— תקוה (מכבי נתניה)	5
4. רפי כהן (מכבי פ"ת)	4
— מלמיליאן (בית"ר ירושלים)	4

תלוץ מכבי ת"א, בני טבק, (במרכז), מעלה את קבוצתו ליתרון, במשחק המצוין על מכבי פ"ת (0:3) (צילום: ארי קנר)

● הניחוש הנכון

1.	בית"ר ת"א — מכבי חיפה	1
2.	מכבי ת"א — מכבי פ"ת	1
3.	הפו' ת"א — הפו' חולון	1
4.	הפו' כ"ס — הפו' לוד	1
5.	מכבי נתניה — בית"ר רם	1
6.	בני־יהודה — שמשון ת"א	1
7.	הפו' פ"ת — הפו' ב"ש	1
8.	הכח ר"ג — בית"ר נתניה	1
9.	מכבי יבנה — הפו' טבריה	1
10.	הפו' רם — הפו' חדרה	1
11.	מכבי שמיד — הפו' נצת	×
12.	הפו' חיפה — מכבי יפו	1
13.	הפו' בת"ים — מכ' שעריים	1
14.	הפו' יהוד — הפו' ר"ג	1

שמואל כל־יכול

חפועל ת"א – חפועל צפרירים חולון 1:2 (1:2)

● איצטדיון בלומפילד ביפו. 2500 צופים. שופט: יהושע לוריא.
● לחפועל תיא הבקיעו: שבתאי לוי (38) ורפי שמואל (45). לחולון: מרקו בן־בנון (29).
● השחקן מצטיין: רפי שמואל.
● הפועל תיא: אלפר, עמר, זאנגן, מגלן, הרשליקוביץ, שמואל, כרנס (לוראנו), אלמה, אלי, כהן, בר־שטרית, שבתאי לוי (רובין).
● הפועל חולון: ביטרן, גיל יחתי, אלי כהן, יעקב, מכלוף, מאיר (ליבמן) בני דמתי, בר־ברוך, פרזן, רוגן הלל (עמרני), שקרוקה.

מאת שלום דגן

רפי שמואל היה אתמול גיבור נצחונה של הפועל תיא על הפועל צפרירים חולון — 2:1. הקשר הפעלתן היה בכל המגרש, מסר בדוייפסו לחבריו, סיכן את שערו של יעקב ביטרן, שרוני הפועל חולון, וראה ברבה לעמלו בשערי־נצחון מרהיב בדקה ה־45.

עזר לו היוזם פיצו לאוגרייה הרבה שהסקיע שמואל במשחק, כל שהסכה אותו למצטיין מבין כל הבדורגלנים שמתחו ב־90 הדקות.

הפועל תיא עלתה לכר־הרשא בהרבה מהמבנה: ללא יעקב אקונין, מורים זאנגן, גיל לבראו ובני רוכין, ועם שבתאי לוי, אליאור כרנס ורפי שמואל. חתל־אביבים שלטו במגרש כל החל מעריקת הפתיחה ועד לסיום.

הפועל חולון איכזבה. מקבוצה זו ציפו להרבה יותר. השעיר יעקב ביטרן, שכה הצטיין במחוזרים הראשונים, שמט כדורים רבים והחזיר חוטר בחוק הנוכנה.

השער הראשון שסבא ביטרן מראשו על שבתאי לוי איה אומלל מבחינתנו; הוא זה בדקה ה־38 כדור

● נוער

נצחונות למובילות

מוליכת הליגה הלאומית לנוער בכדורגל, מכבי ת"א, הביסה אתמול במחוזר המחמיאי את מכבי פ"ת — 0:5.

מכבי נתניה, המשיכה בטבלה, גברה על מכבי יפו — 0:4.

יחר התוצאות: הפועל אשקלון — מכבי חיפה 1:2; הפועל ירושלים — הפועל ת"א 0:1; הפועל כפר־סבא — בית"ר נתניה 0:2; בני־יהודה — הפועל ת"ח 2:3; הפועל באר־שבע 0:3.

**צמרת הטב

טבריה ניצחה ביבנה 1:2

חכח ר"ג (1:2 נגדביה"ר נתניה) והפועל ירושלים (1:3 נגד חדרה) – במיסגת חליגה הארצית ★ הפועל חיפה – מכבי יפו 0:1

ליגה א'

דרום

● אשקלון: הפועל ראשל"צ – הפועל אשקלון 0:1 (0:0). שער־הנצחון: נצח מסוגי (60). שפט ארז זיטלמן, לעיני 700 צופים.

● רמת־עמידר: הפועל רמת־השרון — הפועל רעמנה 0:1 (0:1). יגאל כוכבי כבש את שער הנצחון לרמת־השרון. שפט יעקב שמש, לעיני 150 צופים.

● הרצליה: הפועל קריית־אונו — מכבי הרצליה 0:2 (0:1). יהודה פוגל (12) ורזנן ורנשטיין (85) הבקיעו לקריית־אונו. שפט ש. לוי, לעיני 500 צופים.

● רעננה: הפועל מרמורק — הפועל אזור (0:4) (0:2) למרמורק כבשה מוטי נחמני (19, 47) אלון צרוק (24) ורזנן שוקי (67). דב קרבוב מאזור הורחק (68). שפט זעבי מוקל, לעיני 300 צופים.

● קיריתאתא: מכבי קריתאתא — הפועל קריית־מלאכי 1:2 (1:1). לקריתאתא הבקיעו יורם אחיקון (44) וראובן סילמן (75). לקריית־מלאכי: אבי מלכה (30). שפט מאיר ברסקי, לעיני 1000 צופים.

● אשדוד: הפועל אשדוד – הפועל רמלה 3:4 (2:1). לאשדוד כבשה: יגאל כהן (34, 86) ורב רמלר (55, 57). להפועל רמלה: אשר אברהם (4), ואחוי מוסטפה (43) ואשר עדי (88). שפט ישראל ביבי, לעיני 1500 צופים.

● רמלה: ביתאר רמלה – הפועל בית־שפטי 1:1 (0:1). השער לרמלה אייל עמר (11). לבית־שמש אבי מגן (86). אברהל מבית־שמש הורחק (66). שפט מאיר עטרון, לעיני 400 צופים.

● חולון: הפועל חולון – הפועל אור־יהודה 2:0 (0:0). שערים לחולון: יחזקאל רעכון (67) ושרביט כליפו (79). שפט מיכון אסולין, לעיני 500 צופים.

צפון

● בית־שאן: הפועל בית־שאן – ביתיר חיפה 1:1 (0:1). שער־הנצחון: מאיר אלמקיס (21). שפט שמעון פרוים, לעיני 700 צופים.

● עפולה: מכבי עפולה – הפועל בני־יוקנעם 0:1 (0:0). לעפולה כבשה מוטי שיטרית (72) לסמרה: דאוד עמאם (82). שפט יעקב לוי, לעיני 500 צופים.

● טמרה: הפועל רעננה — הפועל אחוה (0:4) (0:2) לטמרה כבשה מוטי נחמני (19, 47) אלון צרוק (24) ורזנן שוקי (67). דב קרבוב מאחוה הורחק (68). שפט זעבי מוקל, לעיני 300 צופים.

● קיריתאתא: מכבי קריתאתא — הפועל קריית־מלאכי 1:2 (1:1). לקריתאתא הבקיעה: יורם אחיקון (44) וראובן סילמן (75). לקריית־מלאכי: אבי מלכה (30). שפט מאיר ברסק, לעיני 1000 צופים.

● אשדוד: הפועל אשדוד – הפועל רמלה 3:4 (2:1). לאשדוד כבשה: יגאל כהן (34, 86) ורב רמלר (55, 57). להפועל רמלה: אשר אברהם (4), ואחוי מוסטפה (43) ואשר עדי (88). שפט ישראל ביבי, לעיני 1500 צופים.

● רמלה: ביתאר רמלה – הפועל בית־שפטי 1:1 (0:1). השער לרמלה אייל עמר (11). לבית־שמש אבי מגן (86). אברהל מבית־שמש הורחק (66). שפט מאיר עטרון, לעיני 400 צופים.

חפועל חדרה 1:3 (0:0)

מחצית שניה טובה והקבוצה לחפועל ירושלים נצחון ביתי 1:3 על הפועל חדרה. במחצית זו הובקעו ארבעה שערים.

במחצית הראשונה התנהל משחק ידוד. בדקה ה־50 קבע יעקב נומרד מקרב — 0:1 לירושלים. בעמוד 60 שניות העלה צבי אהרונה בנגיחה ל־1:1. חדרה, לאחר סידרת התקפות, זכתה בכדור־11, ואחרי ואנה צימוק הלביון. תוצאת המשחק נקבעה בדקה ה־70: אשר ששון הלף על סני המכיוה שחקר־שחקן נקבע כדור אריק גילרוביץ ומכבש אשר ל־2:3. 500 צופים חוו במשחק ביתה.

ליגה ב'

מרכז

● הכרמיל: הפועל הכרמיל – הפועל מבשרת יבנה 0:1 (0:0). שער־הנצחון: נצח מסוגי (60). שפט ארז זיטלמן, לעיני 700 צופים.

● רמת־עמידר: הפועל רמת־השרון — הפועל רעמנה 0:1 (0:1). יגאל כוכבי כבש את שער הנצחון לרמת־השרון. שפט יעקב שמש, לעיני 150 צופים.

● הרצליה: הפועל קריית־אונו — מכבי הרצליה 0:2 (0:1). יהודה פוגל (12) ורזנן ורנשטיין (85) הבקיעו לקריית־אונו. שפט ש. לוי, לעיני 500 צופים.

● רעננה: הפועל מרמורק — הפועל אזור (0:4) (0:2) למרמורק כבשה מוטי נחמני (19, 47) אלון צרוק (24) ורזנן שוקי (67). דב קרבוב מאזור הורחק (68). שפט זעבי מוקל, לעיני 300 צופים.

● קיריתאתא: מכבי קריתאתא — הפועל קריית־מלאכי 1:2 (1:1). לקריתאתא הבקיעה: יורם אחיקון (44) וראובן סילמן (75). לקריית־מלאכי: אבי מלכה (30). שפט מאיר ברסק, לעיני 1000 צופים.

● אשדוד: הפועל אשדוד – הפועל רמלה 3:4 (2:1). לאשדוד כבשה: יגאל כהן (34, 86) ורב רמלר (55, 57). להפועל רמלה: אשר אברהם (4), ואחוי מוסטפה (43) ואשר עדי (88). שפט ישראל ביבי, לעיני 1500 צופים.

● רמלה: ביתאר רמלה – הפועל בית־שפטי 1:1 (0:1). השער לרמלה אייל עמר (11). לבית־שמש אבי מגן (86). אברהל מבית־שמש הורחק (66). שפט מאיר עטרון, לעיני 400 צופים.

חפועל ירושלים – חפועל חדרה 1:3 (0:0)

מחצית שניה טובה והקבוצה לחפועל ירושלים נצחון ביתי 1:3 על הפועל חדרה. במחצית זו הובקעו ארבעה שערים.

במחצית הראשונה התנהל משחק ידוד. בדקה ה־50 קבע יעקב נומרד מקרב — 0:1 לירושלים. בעמוד 60 שניות העלה צבי אהרונה בנגיחה ל־1:1. חדרה, לאחר סידרת התקפות, זכתה בכדור־11, ואחרי ואנה צימוק הלביון. תוצאת המשחק נקבעה בדקה ה־70: אשר ששון הלף על סני המכיוה שחקר־שחקן נקבע כדור אריק גילרוביץ ומכבש אשר ל־2:3. 500 צופים חוו במשחק ביתה.

ליגה ג'

חכח רמת־גן

ביתר"ל נתניה 1:2 (0:1)

שער שהבקיע חיים יחיאלי, הלה הבה רמת־גן: ארבע דקות לסיום, הענקיק לקבוצתו נצחון 1:2 על ביתר"ל נתניה.

נסים אהרון הצעיר את הבה לתיקון כבר בדקה ה־24. כעבור ארבע דקות ורחיק השופט עמיק קליין את סימון רובין מנתניה, על עבירה בשחקן יריב.

מנחמי מיהוד מהקונדיטוריה הצלה 1:3. ובדקה ה־69 צימוק הרמת־גנים אריק גילרוביץ ומכבש אשר ל־2:3. 500 צופים חוו במשחק ביתה.

מכבי רמת־עמידר – חפועל עכו 1:1 (1:0)

בקבוצת־ליגה ראשונה הענה מאשר פיימה את שוחקי־חיינו שלח מול מכבי רמת־עמידר בתיקו 1:1.

מהבנו יוסף הכם דיווח שחקני הפועל עכו הוליכו בדקה ה־28 משער של לוי אוהנה, לאחר מסירה של דוד חלמון. הבאדים מעט חרישון כעבור שלוש דקות עיר יחיו נחלי, שגילגל כדור לקרנה.

במחצית השניה הישוחה עורא אליהו בדקה ה־50 מסירה נאה של נחלי.

שפיר חיבה, לעיני 400 צופים.

מכבי שעריים 0:0

במשחק משעמם ודיוקי נמרוד ביתם שרשי בחולון קבוצות הפועל בתים ומכבי שעריים בתיקו ללא שערים.

שחקני שעריים גילו יתרון אולם שוער בתים, משה מרקוביץ, הציל לפחות שלוש פעמים את שערו בקשים קשים, בעיקר על אחוד עדין (61,23) חיים מסיקה (77).

אי־סכלות עלתה למקום הנ', עם 20 נקודות מעשרה משחקים, כשיצוחה אל אוסטפורד — 0:2. סול דיויס וסטיב ויליאמס כבשו את השערים.

מבכ"ספר־יוניברסל הטיבה נצחון חוץ על שפלי־לוגוסרטי — 2:4. הקשבון בדיאן רוזנטן כבש שני שערים.

חפועל האגלית 2:3 (1:2)

1.	קוינס־פארק	10	5־16	25
2.	ליברטל	8	6־24	8
3.	אורסל	10	5־18	10
4.	מנצ'ייסטר	11	11־19	11
5.	נוטינגהאם	10	9־16	10
6.	מונטגאם	10	8־15	11
7.	צ'לסי	11	17־21	11
8.	אברטון	11	6־18	11
9.	קובנטרי	11	12־11	9
10.	אוקספורד	11	14־16	10
11.	פורטסמות	11	23־12	11
12.	ווסטהאם	11	13־12	10
13.	דרבי	11	12־7	10
14.	נוריץ'	11	15־8	11
15.	ניוקאסל	11	16־11	9
16.	לוטון	11	18־12	11
17.	וולסהאם	10	13־9	10
18.	מולנד	11	11־5	9
19.	פאולהאמפטון	7	17־11	9
20.	שפילד	11	23־11	6
21.	צ'ארלטון	10	20־8	10

הפסד מפתיע לטוטנהאם איפשר לארסנל לזנק

● **ליגה אנגלית**

כל שניני לא חל אותמל ביגמה האנגלית בסרוזל בתום המחזור ה־11. שתי הראשונות נמנלה לא שחקו. קיים־מאנ'ריי־יונייטד היתה חמשיית, ואולו לברטל לא קיימה את משוקה בלונדון מול הימבלדון בגלל משנות הדשא שרוגה. כך ניתה גם שני מחזקים נוספים מאותה מיבה, בין קוהנבורי לשאוהמפטון, ובין וטוטנהאם לנוריצ'מאוטל.

טוטנהאם ירדה מהמקום הנ' למקום ה־6 לאחר שהפסידה בסמיתע בנורי"ד — 2:1, משערי־הם של קוין ויוקל, ובריגנס, שכבש את שער הנצחון. הבלגי ניקו נלאסו הבקיע את השער לארגנלים.

ארסנל עלתה למקום הנ', עם 20 נקודות מעשרה משחקים, כשיצוחה אל אוקספורד — 0:2. סול דייויס וסטיב ויליאמס כבשו את השערים.

מבכ"ספר־יוניברסל הטיבה נצחון חוץ על שפילד־יונייטד — 2:4. הקשבון בדיאן רוזנטן כבש שני שערים.

נער בן 15 מחולל נפלאות בטניס

נער אמריקני בן 15, מייקל צ'אנג, תלמיד בתיכון מקלפורניה ועדיין זעבב בטניס, שהוזיריח עד כה רק 612 דולר, מאריאנה.

הוא ניצח את בן סמסטון: 6:4, 6:1, 3:6, ובדבר־הגמר גבר על המסקיקני לוזאנו שחקן בריטי־דיוויס 6:4, 6:1. בחצי־הגמר שחקן גבר אמריקני היהודי, ברד גילברט, שיבוא הסבוע לארץ.

לשיבר פטר לונגרן, שיבוא גם הוא לישראל, ושחולל המתעה בשמונית הגמר.

שיטיה

סירות רבות הראשונו חלק גדול מרש ולא סיום אלו שהם הגיעים ה־38, על שמנו של יאמנה ומיקיה דיל. שוארינן ניא מרבו הפועל.

הדיונים היה ביום שישי בבוקר

מרכז „הפועל" מ ו ד י ע:

מחסן הציוד המרכזי יהיה פתוח לקהל בחול המועד סוכות

בימים ראשון, 11.10.87 ושלישי, 13.10.87

בין השעות 8.00–12.00 בלבד.

מחסן הציוד יהיה סגור

בימי שני, 12.10.87, רביעי, 14.10.87 וששי, 16.10.87.

● כדורגל

מאת ישראל פז

הבורוסל היה בשבועיים הקרי־בים מיצגיר מבוקש ראשון „שים לבי". ערבי־ערב פעילות שבע הקבוצות הישראליות שישתתפו בטבעיר־אירופה יצו לתעטיל לבתי הבנר־הגבר. לא תהיה זו משימה קלה, אולי גיאה לי שבשלוש־ארבע קבוצות יומלו, בכל זאת, לזכוך מעלה.

יעיקר השבוע יתחילו כבר מחרתיים. מכבי חיפה תארח בקוראי' ועל ולדבאן הנרפתיה. הפועל הגליל־העליון תשחק בשטוקהולם אם אוזיק. בגביע בן־המיאמים הצרפתים, מי יזן שחי הזיכות הראשונות שלנו.

● **את ולבאן הנרפתיה אין** צוק דיבוי. קבוצה חזקה שהאכילה אותה מרוזים. מאמנה הוא המצטיין בין הדוסלבי צרפת בעבר, אלן ז'יל, ובשורותיה הבקיר־לאמיים הצרפתים, אריק בנבי (2), ויגסון קולה (1.92), והאמיין מאסטר (2). שני חזיים שלה הם האמריקנים: נורים בל (1.97) ווילי ראדן (2.09). ותיקים בקבוצה (עונה תמימיות). לוילרבאן אמריקני שליט, מתאונות, לסלי ריינולדס (1.90), מחסום גבוה למכבי חיפה.

● **אולוזיק השבריות** את תוארם מחדיים שם בשטוקהולם את הפועל הגליל־העליון. את אולוזיק מאמן האמריקני דאנגן איינן, מי שתצעיד אותה בעונה הקבוצתיו, ריוזוזלק צ'מנו (1.95). שחקן חיזוק אחר הוא הרימני אסילה סאנו (2.02), המוכר לנו שהיגר לשבדיה. שחקני בנתרת (2.06), אלוזיק יאנגו (1.98) וסטפן מרטון (1.93). הגליל אינה בשאה הענה משימה קשה, אבל אפשרית. צריך להיזהר במשחק הראשון ולהחזיר את הכרעה לגמלין בבמר־גלעד. בלשנר מבחינה זו טוב שנמשחק הראשון הוא בחוץ.

קבוצות הנבחרים המשיכו בהתאמורות ביום חמישי. רק הפועל ת"א הגיעים אם שני משחקים בקוראי' בשבוע הבא, כי בטיבה בארגנטינה.

הפועל ראשל"צ לסיבוב השני — ניצחה ביוון 18:21

● כדוריד

מאת הנדריד של הפועל ראשל"צ'ציון הטפילה אמש לסיבוב השני בבגביע־אירופה לאלופות. בגביע בשבוע הבא בתחרות במשחק הגמר־אין בין הקבוצה היוונית דיקאס סקל — 18:21.

גם במשחק הראשון שהיה בראשון־לציון, בשבוע שעבר, ניצחו הישראלים — 21:24.

הפועל ראשל"צ'ציון היתה הקבוצה הישראלית הראיתה שעברה לסיבוב השני, והיא תתמודד נגד הקבוצה היוגוסלבית, אוהב.

במשחק אמש ביוון כבשו לפועל ראשל"צ: קשוני 6 ריין 15 דון 8 וחד 4 ושלום כון 1.

מוזרות־גרמנית – בריח" 1:1

במשחק בקוראי' בסחיבת הגרמנית, סיימו מחדיר־גרמנית ובריח"ת מוזעמות בתיקו 1:1.

המשחק אמנות היה בבגביע־אירופה.

שבוע מגוון

● **הערבו בבגביע־הגרמנית הפועל** רמת־גן • הפועל חיפה (בדרומנים).

● **שני בגביע־הגרמנים** מכבי חדרה – הפועל ירושלים, הפועל נהריה – הפועל בלוד/שמיר, מכבי פ"ת – מכבי מגיבוי הגליל עליון בגת – בית"ר ת"א מכבי ראש"צ – הפועל ת"א הפועל בקעתים – מכבי רמת־גן הפועל בקעת בית־שאן אלוצר נהריה – הפועל בקעת בית־שאן אלוצר נהריה – מכבי רדים הפלוגה הפועל נקבע להיעדר רמת־גן אולם המארחים ביקשו להעניק לחיפה.

הגליל העליון – אלוצר ת"א 53:110

ערב יציאתה לסבריה נבחה הפועל הגליל־העליון על אלוצר ת"א/פ"ת — 53:110 (23:53, 23:53). כמשמעו הקבוצה, מולי קצ'רין, הצניע אשראי לשחקני הספסל.

קלעו לגליל־העליון: אבי מורחי 21; הנפלד 15; מטלון 14; מרמון 14; פלייטר 12; ליף 10; מרטין 8; שני כהן 6; ליכטנשטיין 4; בדיעבר 4 וגור 2. לאלוצר ת"א/פ"ת/גן אורגר 18; מנולגאוס 17; אשר 16; ויגסוטן 15; כהן 8; בדרוגר 2; בלצר 2 וברון 2. (אלמס קליין)

הפועל ראשל"צ לסיבוב השני – ניצחה ביוון 18:21

● כדוריד

מאת הנדריד של הפועל ראשל"צ'ציון הטפילה אמש לסיבוב השני בבגביע־אירופה לאלופות. בגביע בשבוע הבא בתחרות במשחק הגמר־אין בין הקבוצה היוונית דיקאס סקל — 18:21.

גם במשחק הראשון, שהיה בראשון־לציון, בשבוע שעבר, ניצחו הישראלים — 21:24.

הפועל ראשל"צ'ציון היתה הקבוצה הישראלית הראיתה שעברה לסיבוב השני, והיא תתמודד נגד הקבוצה היוגוסלבית, אוהב.

במשחק אמש ביוון כבשו לפועל ראשל"צ: קשוני 6 ריין 15 דון 8 וחד 4 ושלום כון 1.

מוזרות־גרמנית – בריח" 1:1

במשחק בקוראי' בסחיבת הגרמנית, סיימו מחדיר־גרמנית ובריח"ת מוזעמות בתיקו 1:1.

המשחק אמנות היה בבגביע־אירופה.

שבוע מגוון

● **הערבו בבגביע־הגרמנית הפועל** רמת־גן • הפועל חיפה (בדרומנים).

● **שני בגביע־הגרמנים** מכבי חדרה – הפועל ירושלים, הפועל נהריה – הפועל בלוד/שמיר, מכבי פ"ת – מכבי מגיבוי הגליל עליון בגת – בית"ר ת"א מכבי ראש"צ – הפועל ת"א הפועל בקעתים – מכבי רמת־גן הפועל בקעת בית־שאן אלוצר נהריה – הפועל בקעת בית־שאן אלוצר נהריה – מכבי רדים הפלוגה הפועל נקבע להיעדר רמת־גן אולם המארחים ביקשו להעניק לחיפה.

הגליל העליון – אלוצר ת"א 53:110

ערב יציאתה לסבריה נבחה הפועל הגליל־העליון על אלוצר ת"א/פ"ת — 53:110 (23:53, 23:53). כמשמעו הקבוצה, מולי קצ'רין, הצניע אשראי לשחקני הספסל.

קלעו לגליל־העליון: אבי מורחי 21; הנפלד 15; מטלון 14; מרמון 14; פלייטר 12; ליף 10; מרטין 8; שני כהן 6; ליכטנשטיין 4; בדיעבר 4 וגור 2. לאלוצר ת"א/פ"ת/גן אורגר 18; מנולגאוס 17; אשר 16; ויגסוטן 15; כהן 8; בדרוגר 2; בלצר 2 וברון 2. (אלמס קליין)

הפועל ר"ג נגד הפועל פ"ת – בפתיחת הליגה הערב

מאת יוסף הכם

שנת המשחקים 1987/88 בליגה הלאומית בכדוריד תוסתח הערב, בשומרים סטיריות של שלוש הגרולות — הלוחמת המחזיקה הבבלית, מכבי הפועל ראשל"צ, בשורותיה שיחק בעבריתנו, בשם בסבע שעבר בתנאה רבה בנבחן הפועל ת"א על אליעזר נתניה. אריק. "הפה" לא הזיעד חבר, חשוד אל ישראל, הבאשטון בבנין הזאלים לאחר שחש כאבים בחזה — ויחזור לא יצחק חמוזן ★★★ אליעזר נתניה קיימם את שני משחקי הליגה הראשונים שלה בחיבה הסטודנט בארצ'אלה. המשחק הראשון, נגד בית"ר ת"א, היה מעניין־ראריים, ללא ספק. אי־שמה מדיק משחקה אליעזר נתניה ללא בעיים וזה כדורגלנו, שאל בבראנן. הוא מנה במחלך המשחק לעתונאים ושאל בעבריתו איפה הבאשטון. לשרוב, לאחר שסיים הוקמה של קבוצתו, הוה לאנשי כלי־התקשורת חשיב בעצמו על השאלה „מבורתו, אנחנו אשמים". ★★★ מחידוש קבוצי שלאיבנו, סברון הפועל ראש בכדורגל בסחיבת הבריתים יש הפעמה לבנים, המומרה, כיבוד לבעלי מגרים ולעתונאים ולמי המשחק — בלון קטן ★★★ הבוקרה נחמה — ריחון של יקום בלה ★★★ אסר המאמן ריבו הישיבה לא ניתן לסיבל חקל המצומצם של הפועל ראש בכדורגל. אריק, הידע כאחד מטבע על הפועל ת"א, בשורותיה שיחק בעבריתנו, בשם בסבע שעבר בתנאה רבה בנבחן הפועל ת"א על אליעזר נתניה. "הפה" לא הזיעד חבר, חשוד אל ישראל, הבאשטון בבנין הזאלים לאחר שחש כאבים בחזה — ויחזור לא יצחק חמוזן ★★★ אליעזר נתניה קיימם את שני משחקי הליגה הראשונים שלה בחיבה הסטודנט בארצ'אלה. המשחק הראשון, נגד בית"ר ת"א, היה מעניין־ראריים, ללא ספק. אי־שמה מדיק משחקה אליעזר נתניה ללא בעיים וזה כדורגלנו, שאל בבראנן. הוא מנה במחלך המשחק לעתונאים ושאל בעבריתו איפה הבאשטון. לשרוב, לאחר שסיים הוקמה של קבוצתו, הוה לאנשי כלי־הת

דינוזאור בקומונה

למרות שלא היינו רוצים להיפגש עימם בסימטה אפילה, היו הדינוזאורים, בעלי־החיים הראשונים שגילו תכונות חברתיות, חיו בקומונות, טיפלו בצאצאיהם והיו ככל הנראה בעלי דם־חם

מה באמת יודע המדע המודרני על הדינוזאורים? אותה דמות המופיעה במרוזאון כאשר זנבה דומה לזנב לטאה, טלפיה הקדמיות מסוגלות בשל זחל הראשה בשל ציור דמיוני של המפלצת ס„לדן־בס"? דאוזאורים בשם סקורנטסן (THECODANTS) אשר עליהם ידוע אך מעט. ראשוני הדינוזאורים היו קטנים ואורכם לא עלה על כ־3 מטרים ומשקלם היה כ־30 ק"ג. רובדים ביקר, מתמויאון לפלאונטולוגיה בטוקיו, בטוקיו שהיה שורר־נישקלהו אקולוגי קיים יחס מסויים בין בעלי־חיים מורפים לצמחונים. המשוכות שמנא, הראשון כולן לאוריות שחלקם של הדינוזאורים היו בעלי דם־חם.

לביקר מתנגדים רבים ביניהם ג'ן הזרנר, פלאונטולוג ידוע מהמוזיאון האוניברסיטאי של מונטנה. הזרנר חולים לבדוק את הנושא בעצמו כדי למצוא הוכחות סכריות לכאן או לכאן. הוא יצא לחפש דינוזאורים בשלבי התפתחות שונים. המעקב אחר מהירות גדילתם של עצמות בעלי־חיים יכול להצביע אם מקור הצמח הוא בעל דם־חם או קר. לחזרנר, שיקן המוזל, הוא מצא אחר מלא ביצי־דינוזאורים אשר בחלקם אף הכילו עוברים (עד או כאמור כמעט ולא היו בידי מדענים ביחסים של דינוזאורים. כאשר הוא בנן את התפתחות העוברי הפיכתו לדינו־אור כבר היו אחוזים, כפי שנטו עד היום רוב המחקרים לחנות, ביקר, היחל גם בעריכת בדיקות בעל מידות הנעמות של דינוזאורים — המתבסס על צורת הרגל ומיפוי מסיעות שלהם שנמצאו. הוצאות הראו שהיו דינוזאורים אשר נעו בקצב של 4.5 ק"מ בשעה. החוקר מסיק איפוא כי הדינוזאורים היו בעלי־חיים בעלי מהירות רמות שלמה. לא מעט מהנו עצמות של דינוזאורים צעירים במינים נמרדים. בקר שיחר מאחר המתבר, כי הם שייכים לאותו מין. ביצי־דינוזאורים היו דבר יקר מציאות ונמצאו רק שרידים מעטים כלבר. רק בתקופה האחרונה נכנסת חשיבים של כמה חוקרים צעירים והרבה מזל, התגלו מרבצי־מאובנים אשר בהם קבורים רודות של דינוזאורים.

במאובנים אין מצאים כמוהו את האבריים המינים. לכן קשה להסיק לגבי חילוף־החומרים של אותו בעל־חי. בטוקיו, במקרים רבים כל שנתר מהמאובנים הם עצמות ברודות או חלקי־עצמות ויקשה לבנות מהם דמות שלמה. לא מעט מהנו עצמות של דינוזאורים צעירים במינים נמרדים. בקר שיחר מאחר המתבר, כי הם שייכים לאותו מין. ביצי־דינוזאורים היו דבר יקר מציאות ונמצאו רק שרידים מעטים כלבר. רק בתקופה האחרונה נכנסת חשיבים של כמה חוקרים צעירים והרבה מזל, התגלו מרבצי־מאובנים אשר בהם קבורים רודות של דינוזאורים.

המימצאים הללו מאפשרים זו הפעם הראשונה לנסות ולענות על חלק מהשאלות המסורתיות את חוקרי האבולוציה.

דינוזאורים נשוון אל תוך האבולוציה אי־שם לפני כ־240 מיליון שנה. הוריהם היו ככל הנראה זוחלים בשם סקורנטסן (THECODANTS) אשר עליהם ידוע אך מעט. ראשוני הדינוזאורים היו קטנים ואורכם לא עלה על כ־3 מטרים ומשקלם היה כ־30 ק"ג. רובדים ביקר, מתמויאון לפלאונטולוגיה בטוקיו, בטוקיו שהיה שורר־נישקלהו אקולוגי קיים יחס מסויים בין בעלי־חיים מורפים לצמחונים. המשוכות שמנא, הראשון כולן לאוריות שחלקם של הדינוזאורים היו בעלי דם־חם.

לביקר מתנגדים רבים ביניהם ג'ן הזרנר, פלאונטולוג ידוע מהמוזיאון האוניברסיטאי של מונטנה. הזרנר חולים לבדוק את הנושא בעצמו כדי למצוא הוכחות סכריות לכאן או לכאן. הוא יצא לחפש דינוזאורים בשלבי התפתחות שונים. המעקב אחר מהירות גדילתם של עצמות בעלי־חיים יכול להצביע אם מקור הצמח הוא בעל דם־חם או קר. לחזרנר, שיקן המוזל, הוא מצא אתר מלא ביצי־דינוזאורים. הלכו מסביב לבנות חוקרים צעירים ובלבד, תלויים במוזכרהוויר לאסטפת חום ומגרגיר, הלכו מסביב לבנות חוקרים צעירים. הרי בעלי דם־חם המלכות הרי הדינוזאורים הרי בעלי דם־חם הרי הדינוזאורים הרי בעלי דם־חם הרי הדינוזאורים הרי בעלי דם־חם

בעריכת צביה בן־שלום

לא פטנט של מרידור

בתהיכ החוקי מפרסמים איראנוי ערכנים שכלאתו של עליית שימוש ומהיגולו ומעיגות מכשיריי חימום שונים. למרבה הפלא במקום הראשון מוצרים המוגנים, שעיצלה החמום מרידור, אבל זה רחוק נכון.

חום הוא מעין צורה של אנרגיה. „מעין" — כי כל תחליף של שימוש באנרגיה מלווה בשחרור חום. ואם נחזור עליו הלוך וחזור מספיק פעמים, נשאר בסוף רק עם חום. תשיעלנה, המסרוהב ומעיף רוח — מתחמצנו מערכת סטריאו חמים — מתמצנו: גורה חשמלית שמילא פלורסנטיות! שלטת חם, בטוסף לאור ואמילו מוגנים ומקרנים, שנערכ לקרר, מתחמצים בצרים ומתרי.

נצילות המכשיר החשמלי מוגדרת כיחס בין תפוקתו, שבה אנו מעוניינים (לאור מנורה חשמלית, כוח ממנוע של מיקסר, אויר חודש מהמאוורר...) לבין האנרגיה, שאנו משקיעים בו, בעמדרה, בדרך כלל, בקילוווט־שעה. נצילות מרבית המכשירים הביתיים נעה בין 50 ל־95 אחוז. כלומר, נורה חשמלית של 100 וואט מספקת 95 וואט אור ו־5 וואט חם. המכשיר הוחדל הבריצות של 100 אחוז הוא חתנור, כל וואט המושקע בו — הופך לחום.

המנגנים והמקרים, בניגוד לרוב מכשיריי החשמל, אינם משמשים להמרה אנרגיה חשמלית לאנרגיה מרכנית (מנוע) או לחום (תנור). אלא להעברת חום ממקום למקום. מכלי להיכנס לעובי המרמוד־נמיקה ונמלאת מרכזית אחת, ונצרת לכל חדר וחדר. לאחרונה הוחלה חברת „אנרגיות הים" בשיתוף עם חברת אמקל בחברות־תקעות, לייצר ולשווק מערכות מיזוג אוויר ביתיות כשם „משוגם". המערכת מגיעה בתוך פרסיים, דירות מרובות חדרים וכו'. המערכת כוללת יחידה מרכזית, שבה משאבת החום המותקנת על גג חבית אח בחצר, ומסנה יוצאת צנרת מי קירור והסקה למטרי חום ושוב, ומצמאים בחדרים השונים. בעזרת המערכת ניתן לוחסת המטרמוסרות שנתון בכל חדר, ולחמם או לקרר חדר אחד על חשבון החדרים האחרים. מערכות לדוגמה התוקבר בשבוגות תלפיות ורמות בירושלים, ובנרתו בחוץ על ידי משרד השיכון והמעבדה לטיסיקה של משרד התעשייה והמסחר בראשותו של ד"ר שוראקי, התברר כי עלות המערכת עשויה להיות נמוכה ב־25 אחוז מעלות מיזוגים אחרות המכות החום המוסקה בעזרת מים. בנוסף מגיעה לה 2.25 מהאנרגיה המשקעת (נצילות של 225 אחוז). לדברי היצרן המערכת ניתנת להוכנה קלה ומהירה ללא פגיעה למראה החיצוני של הבית. המחיר בבנה למרי — 10,000 ש"ח למערכת מושלמת (לעומת 5 אחוז ברוחשות אל ל־5 מזגנים נפרדים, זה נשמע יד סביר.

אמיר בן־שלום

כמה זה שוקל

במרשמים — אפילו בסיפורי בישול ערוכים היטב — לא תמיד מקפידים על אחרות המידות. עם אנו נדרשים לחכיון כך וכך כוסות קמח (או כמות סוכר, או כמות שמן) ולפעמים — מציינים בריילנות את הגרמים. המטקל, כמובן, מרוויח יותר, אבל למי יש מכלולת לשקול 87 מיצרכים, כל אחד בכלי אחר, פה שמוויב אינו של מאזנים אחרי כל שקילה, ולפעמים גם אין בנית מאזני רצוי איפוא לחחיוק בבית (אצלי זה מגרבק על דלת המקרר) מבלת השוואה בין מידות למשקל. ראיתי כמה לוחות כאלה, מסתבר שיש לוחות אפילו עד 10 גרם לכוס. אולי מורו בכוחות שונים, אולי הלחות ביום המידה היתה אחרת. אולי שקלו שמן אחר, ריבות אחרות, סוכר אחר... במקרים אלו הבדלים משמעותיים (בקמח, בסוכר, בחלבון) סרחת ובקרוב יצא לי בכלל משהו שונה. אולי מפני שהמאזנים שלי אינם מדויקים וקשה לאזן אותם. מסקנה: לא לתרגש. הבדלים של 5־5 גרם אינם משמעותיים. כאשר בתרמיל המקרים: אין ברירה אלא לשקול כמאזנים מדויקים, או לוותר. תחליפו, אבל לכל דבר יש תחליף.

בטבלה המוצאת כאן (כלי אחרות לדיוקן) המשקל (בגרמים) מציינים לאת הכיוון (כוס כך, כמות) עד הטוליים (מיישרים בסכין), ואינם בחוסים בו. הכוס היא של 1/4 ליטר, הכף הכמות מעגרבת הכמות הבינלאומית, כלומר — כאלה סטנדרטיים.

(אבישע)

כמה שוקל

המצרר	טוס	כף	פסית
אבקת סוכר	150	10	4
אורז	220	20	(*)
אפונה יבשה	250	(*)	(*)
גריסי סביבה	200	10	5
רבש	380	20	40
בוטסת	200	5	10
מלח שולחני	(*)	8	20
סוכר	210	6	20
טולת	180	5	10
עמילן תירס	160	4	10
פיירורי לחם	180	7	20
קמח חיטה (לבן)	150	4	12
קמח תפוחי אדמה	190	4	10
ריבה	320	20	40
שבולת שועל	80	5	(*)
שמן	250	4	30
שמנת חמוצה	270	10	20
שעועית קטנה, יבשה	220	(*)	(*)
תה בתמוגרת	(*)	5	5

זה מה שיש

דרושים מתנדבים

אנורת פתיא — מתבני ילדים חרשים — יקוקה ברוחיות לתמרבים שיטעו, פעם בשבוע או יותר, ילדים חרשים מאיזור מרקזי בלילה לתמרבות מילא ברמת־אביב. מעולה איתור נחבות של תינוקות, חלוקים בשמירה המרוועת ולחמוקת ומתמחות בציבור לחשיבות הנושא — מביאים לטיפול בתיה־לא תינוקות וילדים בגיל הרך. במרכז שברמת־אביב הם מטפלים על ידי צוות מקצועי מיומן, לומדים שמם הירבות, הכשירים אותם לשחולנ בחברה המשמעון. בלילנות בבקרה, בהתנהגות בכלא. אלא שהמרכזים ואין שמם ברשות פתיא, ואמוקי את הילדים מבתיהם, אינו מספיק לתתבר על המשימה. מי לבד מנה הנאמנים יפנו אל טובה, במרכז ת"א, 03.415147.

חתפקדת תוחזר

בישיבה בית המשפט לתביעות קטנות נדונו שתי הבריתות של לקוחות מול בנוסא החזר הר המקרקע. ארבנים אלו שלמו דמי חכירה עבור רכישת מכשירים שסוחקו על חברת רמינגטון. בארבעה מבין שש הבריתות דון הרבנים מרוצים ע"י עורכת דין בתיה מילה, יוצגה מספסת בדשות לחגנת הצרכן בחסתרוזון. בספרות שקבלה תוקפ על פסקי דין הוחלט שחברת רמינגטון תשיב לצרכנים הנ"ל, למשל, המסמנה גם הנא כשאבה חום יקר מי כמה וכמה מתנור חימום ביתי, ובדרך כלל ניקבה כדי לקרר את הבית בקיץ ולא כדי לחמם בחורף. מערכות שאיבת חום המיועדות לקן לקירור וגן לחימום הוחקו בעבר רק במבנים גדולים, שבהם קיימת מערכת מיזוג מרכזית אחת, ונצרת לכל חדר וחדר. לאחרונה הוחלה חברת „אנרגיות הים" בשיתוף עם חברת אמקל בחברות־תקעות, לייצר ולשווק מערכות מיזוג אוויר ביתיות כשם „משוגם". המערכת לוילות, בתים פרטיים, דירות מרובות חדרים וכו'. המערכת כוללת יחידה מרכזית, שבה משאבת החום המותקנת על גג חבית אח בחצר, ומסנה יוצאת צנרת מי קירור והסקה למטרי חום ושוב, ומצמאים בחדרים השונים. בעזרת המערכת ניתן לוחסת המטרמוסרות שנתון בכל חדר, ולחמם או לקרר חדר אחד על חשבון החדרים האחרים. מערכות לדוגמה התוקבר בשבוגות תלפיות ורמות בירושלים, ובנרתו בחוץ על ידי משרד השיכון והמעבדה לטיסיקה של משרד התעשייה והמסחר בראשותו של ד"ר שוראקי, התברר כי עלות המערכת עשויה להיות נמוכה ב־25 אחוז מעלות מיזוגים אחרות המכות החום המוסקה בעזרת מים. בנוסף מגיעה לה 2.25 מהאנרגיה המשקעת (נצילות של 225 אחוז). לדברי היצרן המערכת ניתנת להוכנה קלה ומהירה ללא פגיעה למראה החיצוני של הבית. המחיר בבנה למרי — 10,000 ש"ח למערכת מושלמת (לעומת 5 אחוז ברוחשות אל ל־5 מזגנים נפרדים, זה נשמע יד סביר.

אמיר בן־שלום

לוח הראבעים

לא כל המאפיקים של מוזחות־תשנה חוגגת את שנתה ה־70. אל־על בדרה. לוח הנשנה של החברה מוקדש לאל־על ל־40 שנות המדינה, ואין שמן הנשקעה מחשבת ריבה לחת מוצאים פאתי־פיטים. אל־על. את הנשקעה בלוח אל־על ל־40 שנות המדינה, בכמו, בכל שנה, גם בראש חשנה הבכן, כל עקרת בית יודעת שאם תשמור לא תתקר. מבריאים לטיפול בבית־לא תינוקות ילדים בגיל הרך. במרכז שברמת־אביב הם מטפלים על ידי צוות מקצועי מיומן, לומדים שמם הירבות, הכשירים אותם לשחולנ בחברה המשמעון. בלילנות בבקרה, בהתנהגות בכלא. אלא שהמרכזים ואין שמן הנשקעה לרשות פתיא, ואמוקי את הילדים מבתיהם, אינו מספיק לתתבר על המשימה. לכן הוחלט לבקש מן הנשקעה לתת מקום לבנות המבוגרים, בשמן אמוקי יוכלו לבוא ולטפל בילדים. בלילה, ראשי, תוך הדרכתם מיום הנשקעה לבנות. בנוסף לבנות המבוגרים, בנות הנשקעה לבנות בכל מיבוש הנמצא הלילי תצוכר הנשקעה לבנות תוך 15 יום מפרסום הודעה זו.

ד. תבורי — יו"ר הודעה המשקמת לתכנון ולבניה, מרחבי דיש

מסע ניבוש ליחודה תעציר

יותר מאה תוכיר הנוגע הנוער אל הרכב „הודה תעציר", הגיעו ארצה מכל רחבי אה"ב, ליפגת הטעלמות ולבריקה אפשרות של עליית הצעירים (בני 17־19) מקבלים הכשרה בלימודי עבריה, בנושאים ציוניים, הבנת עבר ישראל וכו' בנוסף מתרבים לעבוד בעיריות פתוח ושיפוים. במסגרת הפעילות המשלבת הכרות הארץ עם תוויה הבריתית — מסע ניבוש רגלי מירושלים לסדרון, שפתח את שנת ההשתלמות (בתמונה).

נעמת עם עודד גרא

לסיום מגבית נעמת בעמת תל־אביב בראש בראש ראיתי המתיי־תרוף מארגנת לאור משנת 1949 ועד לון שהוכנה לתשמ"ח. הכרזות נלקחו מאוסנו מוזיאון של דוד מרטקובר; חדף לישוטים, ותנשא מוגג עיתי לדים מתחתרות „לדי העולם מצויים את ירושלים". חדף הישלישי שיראל, כפי שהם משתקפים מעבר לראוגן חדף הרבעוי מעוטר בדגלי ישראל, שעוירו על ידי ילדים ובני נוער חדף החמישי צריך לשקף היסטוריה, אולי קדרך לעשות זאת באמצעות הצלייה על רחובות שמות של אנשים, אירגונים (ואירועים) אינו מדויק, אבל מזיא מאוד מקוריות, בדף הששי מרטיטים אלינו תרבות חרבה פנים של לדים, שנועדו לסמל את לוח יפיפה. עתבב

מזכירות מקומראן

אם יש לכם אחיזים מחל"ל קוי אחה למערות קומראן, יש שם מנגרן הנו נגת מוכרות, לכבוד הזנים נתיגים אטלו הנגת של 15%. בין המוכרוזו. כלים לבשים מזוכיכים חברון, כלי קרמיקה מקבן ריק כלי נחשת רקיעים, חבשיים מלא יין חבשיים מקח, וכל מיני מרחיי לבים מלים על הארה. גם כלי אחרים מרל"ל תוכלו לנחות שם. הנוגרן שיין לקבלן קלת. פתוח בימי א—ו בשעות 8—17. הנשנה 8—18. מאבר לאכל אחרה 7.30. מבטיחים הנחה של 10% לקבוצות המגיעות מראש. הטפאיליה של הקמים הם חמיים ומיין תמוים מר, נמחם על המקום. המחנה בת קיבוץ קלת מציעה חמרים, אבל הוא לא חמיר שם.

פתוח עץ־עשר בלילה

משוח שעשוי לעניין. אנשים מעשים מאו הרוזלים לנחל לחיל אבל אין לזה מסרה שתמדר אל כל חפרתרוזלו. הנמעוות. הבכן, בקיבון אילון ובחבורה מיוחד. משרד נטיעות, בשם מסלול, יוזמה הנשנה בבוקר עד 10 בלילה. גם בשבתות. אבל בשבת ודש יזכיות ישנה הנחיה אבל הנה הנה בתוא. הנסע הוא־יחוד המבוגר 1987.

מעשים טובים

* התצלום הגיע אלי באיחור, אבל על הזיוות לא מעשים טובים לא חל חוק הלוישנות. הבכן, בכמו בכל שנה, גם בראש חשנה הנכחית יצאו חבריי „שמע" לצומת הדרוזה ולא יתקרר. „שמע" לצומת יתחמם ולא יתקרר. מבריאים לטיפול בבית־לא תינוקות ילדים בגיל הרך. במרכז שברמת־אביב הם מטפלים על ידי צוות מקצועי מיומן, לומדים שמם הירבות, הכשירים אותם לשחולנ בחברה המשמעון. בלילנות בבקרה, בהתנהגות בכלא. אלא שהמרכזים ואין שמן הנשקעה לרשות פתיא, ואמוקי את הילדים מבתיהם, אינו מספיק לתתבר על המשימה. לכן הוחלט לבקש מן הנשקעה לתת מקום לבנות המבוגרים, בשמן אמוקי יוכלו לבוא ולטפל בילדים. בלילה, ראשי, תוך הדרכתם מיום הנשקעה לבנות. בנוסף לבנות המבוגרים, בנות הנשקעה לבנות בכל מיבוש הנמצא הלילי תצוכר הנשקעה לבנות תוך 15 יום מפרסום הודעה זו.

ד. תבורי — יו"ר הודעה המשקמת לתכנון ולבניה, מרחבי דיש

הודעה המקומית לתכנון ולבניה מרחב רמת־השרון

אונו

הודעה לפי סעיף 149 לחוק התכנון והבניה תשכ"ה־1965

נמסרת בזאת הודעה כי הוגשה בקשה להקלה להודעה המקומית לתכנון ובניה „אונו".

המסומנת בגוש מגורים ב, אחי מגן: המקום קרית אונו, רח' בן יהודה 3; גוש 6492 חלקה 107. מהות הבקשה: בניית בית מגורים ומשפחתי תוך בית הבנלות בית הבית — ע"פ 45 מטר מרבי. מרבית שטח מגרש 1,560 מ' מקום 6.0 מ' וסיטה של 1.5 מ' בגובה מקסימום 7.5 מ'.

כל בדוגמה עצמו נמצע על ידי בקשה זו, רשאי לפנים אל הגבלת אל הנתבקשת תוך 14 יום מיום פרסום הודעה זו למשרדי הודעה המקומית לתכנון ובניה המקומית קרית אונו.

יוחאי מרגלי,
יו"ר הודעה
לתכנון ולבניה „אונו".

1 בפברואר 1987

הודעה המקומית לתכנון ולבניה רמת־גן

הודעה לפי סעיף 149 לחוק התכנון והבניה תשכ"ה־1965

לפי הנ"ל כי הוגשה להודעה המקומית לתכנון ולבניה רמת־גן (להלן — „הודעה המקומית") בקשה להתרת הקלה בגוש 6156, חלקה 449 (לפי תכנון רח' רוטרזון מס' 4, מקבל הקלה 6% משטח הקלה ל־10% בשטחים צדדיים.

על המעוניין בדוגמה אם עצמו נמצע על־פי איסור הקלה הנ"ל שלכל לעיין בתכנית, ולגיש הנחגרות מנומקת לשרות, הנגרות אליה לגיש לשמוע לידי הודעה המקומית בשמירה אגף הבינוי מרחוב מוסד ת"ד 7 תוך שבועיים מיום פרסום הודעה זו בעתונות.

איגור עמית — ראש תעיר
יו"ר הודעה המקומית
לתכנון ולבניה, רמת־גן

הודעה המקומית לתכנון ולבניה „מבוא הנמלים"

חוק התכנון והבניה תשכ"ה־1965

נמסרת בזאת הודעה לפי סעיף 149 לחוק התכנון והבניה תשכ"ה־1965, כי הוגשה בקשה להודעה המקומית לתכנון ובניה „מבוא הנמלים" נצרת עילית בקשה להקלה בתיק מס' 139/87, מגוש 17511 חלקה 17, מהות הקלה: בנוסף קומות מעל המותר.

את ההנגרות אפשר לנגיש לעיון אצל הודעה המקומית, רח' כרמל 2/5 נצרת עילית, תוך 14 יום מתאריך פרסום הודעה זו.

יעשיאל קניג — יו"ר הודעה

הודעה המקומית לתכנון ולבניה תל־אביב־יפו

הודעה לפי סעיף 149 לחוק התכנון והבניה תשכ"ה־1965

הריני מודיעים בזאת כי הוגשה להודעה המקומית לתכנון ולבניה תל־אביב־יפו בקשה ליתן איסור הקלה לוסטת לאחרוי בניית לצורך הגיה והקלה בין בניין קומי ל־3 בגוש 6335% חלקה 37, 315, תיק בניין 87017 מס' בחוד הכתוב ידי עד יום ששי 25.10.87.

4. על המעניין לצרף בקשה בנקאית בגובה של 10% מגובה הוצאה, תוקף הבקשה יהיה עד 30 יום לאחר תאריך הגבלת המכרז.

5. אין הודעה מחייבת לקבל את הצעה הנמוכה ביותר או כל הצעה אחרת.

6. על הזוכה לתיבר בעלות ביום הגבלת המכרז.

יו"ר הודעה המקומית
לתכנון ולבניה תל־אביב־יפו

הודעה המקומית לתכנון ולבניה מחוז תל־אביב מרחב תכנון מקומי הרצליה

הודעה בדבר הפקדת שינוי מתאר מקומית

ניתנת בזה הודעה בהתאם לסעיף 89 לחוק התכנון והבניה תשכ"ה־1965, כי מטעם הודעה המקומית לתכנון ובניה מחוז תל־אביב, הוגשה לתכנון ולבניה הודעה המקומית, מס' 253 בגוש 6335, חלקה 354, ברח' נחלת צבי מס' 71. לפי הכנית המתאר החלקית הנ"ל נמצאת באזור ייעוד ב' בו מותר להקים בניין ריבוי בן 4 קומות על עמודים חודרים על הגג 110% בנייה, 5.20 רישות, מרווח אחורי 6 מ'.

בקשה בעלי הזכות היא להיעד לזהם לתקים בניין ריבוי בן 4 קומות על עמודים חודרים בגוש 6335 בשטח 120.22% בנייה, 6 דירות ומרווח אחורי 5.70 מ'.

כל מי שיש לו התנגדות לבקשה הנ"ל, יאיל לתגישה לוועדה תוך 15 יום מפרסום הודעה זו.

ד. תבורי — יו"ר הודעה המקומית לתכנון ולבניה, מרחבי דיש

המונצה האזורית הגליל העליון

מכרז מס' 15/87

1. המונצה האזורית מעמידה למכירה את המבנים בדלקמן:
מבנים פטיטים בגוש 1600 עם מזגן מס' 77,352%.
2. פרטים נוספים אפשר לקבל אצל רכז התחבורה המונצה.
3. הצעות יש לשים בתיבת המכרז מס' 0886*007, בקשה מס' 87017 עד יום ראשון 25.10.87.
4. אין הודעה לצרף בנקאית בגובה של 10% מגובה הצעה.
5. אין הודעה מחייבת לקבל את הצעה הגבוהה ביותר או כל הצעה אחרת.
6. הזוכה יחתים חוזה בתוך 14 יום מיום הודעה בכתב בפיתוח המונצה הגליון הצהיר המאמת את הזכויות בנכס.

מרדכי בחנא — יו"ר הודעה המקומית לתכנון ולבניה, מרחבי דיש

הודעה המקומית לתכנון ולבניה מרחב תל־אביב

הודעה לפי סעיף 149 לחוק התכנון והבניה תשכ"ה־1965

ניתנת בזה הודעה בהתאם לסעיף 149 לחוק התכנון והבניה תשכ"ה־1965, כי מטעם הודעה המקומית לתכנון ובניה מחוז תל־אביב, המשרד הודעה המקומית לתכנון ולבניה ובדלה הבנית מרחבי תל/1707 הוסף, בחוד מס' הנחיות המי שהוא אלין, שינוי הבנית מס' 253 בגוש המפורט אלין, שינוי הבנית המקומי בגוש 6535, חלקות: 529, 405, 405; מקום: רח' מזא"ה, רח' אחד העם ד"ר הרצליה.

מרדכי בחנא — יו"ר הודעה המקומית לתכנון ולבניה, מרחבי דיש

עיריית פתח־תקוה

הודעה המקומית לתכנון ולבניה מיש

הודעה לפי סעיף 149 (1) לחוק התכנון והבניה תשכ"ה־1965

ניתנת בזה הודעה, כי הוגשה לוועדה המקומית לתכנון ולבנייה בקשה למתן הקלה בגוש מגורים ד' בשטחי הבנייה בגוש 19 — בקשה מס' 87/1707 בהתאם לסעיף 149 לחוק התכנון והבנייה תשכ"ה־1965, כי בשטח הבנייה בגוש מגורים ד' הוגשה בקשה לתוספת ב

קולק בעדותו: נעניתי לבקשתו של רפי לוי לסייע לבני משפחת קנדו

במשך יותר משלוש שעות העיד ראש עיריית ירושלים טדי קולק, כעד הגנה במשפטו של מי שהיה המומחה על מרחו ירושלים במערי־חפצים רפי לוי.

בתוך עדות זו נשמעה במשך חצי שעה עדותו של רפי לוי מאחורי דלתים סגורות.

התזמורת הפילהרמונית הישראלית מוזיקה לכולם, עבור כולם

קונצרט למנויים
מס' 1
זובין מהטה — מנצח
רודולפו פלאוריו — סופרן
התכנית:
הינדמית: „מתאיס הציור"
ברליוז: „מות קליאופטרה"
מוצרט: סימפוניה מס' 36 („לינץ")
ליסט: „הפרלודים"
סדרה ה': הערב, 11.10.87

תל־אביב, היכל התרבות, 8.30 בערב
קונצרט למנויים
מס' 1
זובין מהטה — מנצח
רודולפו פלאוריו — סופרן
התכנית:
קומיסקי: פתיחה סימפונית
ברליוז: „מות קליאופטרה"
פרוקופייב: סימפוניה מס' 5
סדרה ו': יום ב', 12.10.87
סדרה ז': יום ג', 13.10.87
סדרה ח': יום ה', 15.10.87

חיפה, אודיטוריום חיפה, 8.30 בערב
קונצרט למנויים
מס' 1
זובין מהטה — מנצח
רודולפו פלאוריו — סופרן
התכנית כמו בתל־אביב
סדרה ח'

תל־אביב, היכל התרבות, 9.00 בערב
יום א', 18.10.87
קונצרט מיוחד
30 שנה לחיכוי התרבות
זובין מהטה — מנצח
מאוריציו פוליני — פסנתרן

תל־אביב, היכל התרבות, 8.30 בערב
קונצרט
פילהקלסיקה מס' 1
יום ב', 19.10.87
זובין מהטה — מנצח
ברוס וויגשטיין — אבוכן
ריצ'ארד לסר — קלרינטן
זאב דורמן — נגן באסון
ג'פרי לאנג — נגן קרן
התכנית:
מוצרט: הפתיחה לרחמי טיטוס
מוצרט: סימפוניה מס' 38 („פראג")
מוצרט: סימפוניה
קונצרטינה לכלי נשיפה

תל־אביב, היכל התרבות, 8.30 בערב
קונצרט מוסיקה
קלסית קלה מס' 1
מתי'ש, 24.10.87
זובין מהטה — מנצח
רודולפו פלאוריו — סופרן
התכנית:
ליסט: האפסי הונגרית מס' 4
מוגיושקו: „האלקזר"
אריות לסופרן ומנש:
סמנטיסי, בויטו, ורדי, כלינו

בפלילים

הכדורגלן שלמה שירזי נעצר כחשוד בפלילים

משפרת מרחב ירושלים עצרה ביום ו' בצורים את שמעון ש' ביתר ירושלים, שלמה שירזי, בעקבות מידע מודיעיני ולאחר שהחיפוש בביתו התגלו רימוריד ומזרקים שיימשו לפי חשדה לצריכת עכירות סמים.

הכדורגלן נחקר בסוף השבוע וכבל הנראה יובא היום פני שופט להארכת מעצרו. (עתיש)

הדוגמנית מיכל עברי חשודה בעבירות תנועה

דוגמנית הצמרת מיכל עברי (19) מתולון, שתתרסנה בתקשורת כ.דוגמנית שחודה לכוסכי, שבה ביטו שיפוי האחרון לבית־המשפט לאחר שהחוזה בנהיגה ללא רשיון בדרכו גנוב, אשר ניידתה מזויפים.

אתה רכב נתפס יוסף גנטיו (21), אסיר משוחרר, שטען כי לדוגמנית אין קשר לכבלת הרכב.

ביום ו' עצרה המשטרה מכונית ב.מ.וו. כרחוב סוקולוב מחלון. בבדיקה התברר לשוטרים כי לבוגת, מיכל עברי, אין רשיון נהיגה. כסרכה הם גילו בו מסמכי הרכב אינם תואמים למסמך המכונית, מסמר המנוע, ולוחה חשר שהרכב גנוב.

בהחלטתו ציין השופט יצחק ברא"ו שיש חשד סביר נגד שני החשודים. עם זאת הוא הזהיר לשחרר את הדוגמנית מיכל עברי בערבות של 1,500 ש"ח ולעצור את יוסף גנטיו ל־5 ימים להשלמת החקירה. (עתיש)

20 אלף ש"ח נשדדו מפקידת סופרמרקט

מאת אשר שלוחי, כתבנו בחולון

20 אלף שקל — הפדיון היומי של הסופרמרקט. בקריית־שרת בחולון — נשדדו בצורים על־ידי אלמוני שחמיף את תיקם של מקיפה הסופרמרקט בדרכה להפקיד את הכסף בבנק. הזיון חכיל בו מספר רב של צ'קים.

המשטרה פתחה בחקירה.

לחנצ'ה ולכל המשפחה
משתתפים באבלכם במות האח
צבי רייז
קיבוץ מרחביה

למשפחת רייז
ולקיבוץ עין־המפרץ
אתכם באבלכם במות
צבי רייז
בית יסעור

לאמציה רייז
אתך באבלך הכבד במות אביך
צבי רייז
חברים בקיבוץ בית ניר

משתתפים באבלו של
יגאל חיבון ומשפחתו
על מות
האם
קיבוץ עין־שמר

ליצחק רייס ולמשפחתו
משתתפים בצערכם במות
האח
קיבוץ ירדמרבי

החברה להגנת הטבע מבקשת לעכב ביצוע גזר־הדין נגדה

חברה להגנת הטבע ביקשה מבית־המשפט העליון ביום ו' לעכב את ביצוע גזר־הדין המחייב אותה לשלם פיצויים בגובה של 6.8 מיליון דולר לאזרח אמריקני בן 23 שנפגע בראשו במהלך טיול של החברה להגנת הטבע ברמת־הגולן בשנת 1984

כזכור, פסק בית־המשפט המחוזי בחיפה לפני ימים אחדים, כי החברה להגנת הטבע תשלם 6.8 מיליון דולר פיצויים ל־800 אלף דולר שכבר שילמה ע"ד לאזרח האמריקני שנפגע במהלך הטיול.

בעקבות גזר־הדין הטיל בית־המשפט המחוזי בחיפה גם עיקול על כנסי החברה עד תשלום הפיצוי.

החברה להגנת הטבע טענה בבקשה שהגישה ביום ו', כי זאת מחבוטת לעיר לבית־המשפט העליון על גזר־הדין זה. המבקשת כי עד סיום ההליך בבית־המשפט העליון יעכב ביצוע התשלום. החברה טענת בבקשה, כי גזר־הדין הינו חדיש מכל גזר־דין אחר שנפסק בפגיעות דומות, ואם יבוצע — תדרבן ביקש את חוות דעתו של הארגון הראשי במרחבי ישראל, פרופ' יעקב שורר, אם ניתן להעביר את האמה. לאחר שפרופ' שורר קבע כי לא יגרם בכך נזק ארכיאולוגי, פנה טדי קולק לסגנו־ל' משרד־הביטחון וביקש עבור משפחת קנדו שישקילו שנית את מתן האישור לבנייה במקום.

אשר לתוכנית בניית הבריכה במלון הר נוף בירושלים, שרפי לוי מואשם שקיבל שוחד מבעל המלון לבנות בשטים בירושלים, כדי שלא יוכל לבנות בשטח הבריכה, אמר טדי קולק, כי לעיריה היה אינטרס שתתבנית תאושר והוא עצמו אף ביקש מרפי לוי שיזרז את אישור הבנייה.

טדי קולק נשאל על קשריו עם רפי לוי ועל עבודתם השטוקה. כמו־כן נזקר על מערכותו שתורר בפרשות שונות שבהם הואשם רפי לוי בקבלת שוחד ובזהמה אנונים.

„אני רואה בזמנתה רבה קבלת שוחד", אמר טדי קולק, והוסיף: „אני מקבל עשרות זרים וסלסלות שי בכל חג. אני מעביר אותם לבתי־אבות ובתי־חולים. לא לוקח לעצמי. כתב פתק לשולחי ושי שאני מודה על שימת הלב ושהעברתי לעריסה. מתוך תקווה שיהליו מכך בעתיד". — השיב טדי קולק כשנשאל לגורמות ההתנהגות של איש ציבור. עם זאת אמר, כי הוא מקבל מתנות רבות, בעיקר מאוכלוסיה ערבית.

קשרים עם סוחרי עתיקות

טדי קולק הודה במעלך עדותו שהוא אוסף עתיקות והוא עומד בקשר עם משפחת קנדו מבית־לחם שבני משפחתה סוחרי עתיקות. כמו־כן נזקר על מערכותו שהוא מעניק לחם הקלות והטבות שונות. גם משה דיין עמד בקשר עם אותה משפחה והוא יוצ על קשרים דומים שהיו לרפי לוי עם אותה משפחה. ורפי לוי מואשם בקבלת עתיקות. שקיבל מבני המשפחה הענקים לחם הקלות והטבות שונות. בין השאר הועיל את השפעתו לאשר לבני המשפחה להעביר את אמת המים העתיקה שעברה בשטחם לירושלים, כדי לבנות במקום בניין.

טדי קולק אישר בעדותו כי רפי לוי פנה אליו וביקש שיפנה בבני המשפחה וינסה לסייע להם. טדי קולק אכן נפגש עם בני המשפחה ואחר־כך ביקש את חוות דעתו של האוצר הראשי במרחבי ישראל, פרופ' יעקב שורר, אם ניתן להעביר את האמה. לאחר שפרופ' שורר קבע כי לא יגרם בכך נזק ארכיאולוגי, פנה טדי קולק לסגנו־ל' משרד־הביטחון וביקש עבור משפחת קנדו שישקילו שנית את מתן האישור לבנייה במקום.

בג"ץ יחליט היום בעניין חסינותו של ח"כ מיעארי

שופטי בית־המשפט העליון יפסקו היום האם לחייבו לבטל להחזיר לח"כ מרחמר מיעארי את חסינותו בחבר כנסת, לאחר שמליאת הכנסת שללה ממנו חסינות זו במחצית נובמבר 1985.

ח"כ מוחמר מיערי עתר לבג"ץ לפני כשבועיים נגד יו"ר הכנסת ומליאת הכנסת לאחר שבוטל של 39 מולות חברי הכנסת נגד 22, החליטה המליאה להסיר את חסינותו מפני מעצרים וחיפושים. חסרת הסיכונות באה לאחר שח"כ מיערי נאם במכללת אל־איבראהימיה שבמזרח ירושלים, שם הביע תמיכה בארגון הבקואאמה. בעקבות כך ביקש יו"ר מיכאל איתן מועדת הכנסת להמליץ בפני המליאה להסיר את חסינותו של מיערי. הועדה המליצה והחסינות, כאמור, הוסרה.

ח"כ מיערי טען בבג"ץ באמצעות עו"ד יוסף ברג, כי הסרת חסינותו הינה למעשה חעשונו האישית והענשת הציבור אותו הוא מייצג בשל מחשבותיהם או דבריהם. תוך פגיעה גסה ביותר ביסודות המשטר הדמוקרטי שעיקרם חופש המחשבה וחופש הבעת הדעה.

פרקליטות המדינה טענה בפני בג"ץ, כי הכנסת חליטה להסיר את חסינותו של ח"כ מיערי כדי לקדם פני ביצול לרעה אפשרי של חסינות. זאת משום שמיערי עודנו מודחה עם הגדעים שבאייבי המדינה.

הפרקליטות קראה לבג"ץ שלא להתערב בהחלטת מליאת הכנסת ולדחות את העתירה.

פסק־הדין בעניין יינתן כאמור היום, עליידי נשיא בית־המשפט העליון מאיר שמגר, המשמה לנשיא מרים בן־פורת והשופטים מנחם אילון, אהרון ברק ושלמה לוין. פסק־הדין יכריע בשורה של סוגיות עקרוניות, בין היתר בעניין מחוקת של חסינות וחברי כנסת, ויקבע ככל הנראה אמות מידה לפגיעה בחסינות זו.

(עתיש)

יום שלישי (תוה"מ) 13/10/87 בשעה 09:00

לכל מי שאופניים קרובים ללבו...

אגודת „לב אל לב ישראל" מזמינה את כל חובבי האופניים להשתתף ב„כיף כפליים באופניים"

בתאריך 13.10.87
המסע יימרך ב־4 צירים
והיעד הסופי הוא פארק אפק (ליד פ"ת)

רמי הרשמה -10 פ"ת.
(ההרשמה מקנה גם תולצת האגודה)

חוכני אופניים
קבוצות ובודדים, מטרבו הארץ
מומחים לכתת חבק במסע
ובאירוני „החפיגון" בפארק אפק

הסעה לרוכבים ולאופניים בתום האירועים
בשעה 16.00 לערך (ע"פ הרשמה מראש בלבד)

„לב אל לב ישראל"
האגודה הישראלית למלחמה במחלות הלב

פרטים והרשמה:
„לב אל לב ישראל"
ת.ד. 30, כפר־סבא 44101
טלפונים: 052-31580; 052-24758; 053-916179

מסך ראשון מפסטיבל עכו

על ערבים ויהודים

לקם מקרי של שלוש הצגות ראשונות בערב המתיחה של פסטיבל עכו לתאוריות אחד מצביע על הכיוון שבו מתרכזות הצגות, והוא הנושא המרכזי של היינו, שרבים כל כך מאמצים להתיחס אליו ברצינות, בעיות יחסי יהודים וערבים.

„עוזתי" מאת מוטי בורב וכבימיני מתאר את נסיונותיו של אדי ויגונדר פרלמן ברמות מן סכנלי קוכלסקי עם ראש הגיניגי ולב במשום הכבוז, מועל מתשטוים המנסה איקשהו לתפקד בנבכי העיר העברית, חבורת עמיתיו, במסכת שלמה של סצנות ריאליסטיות ומלאיגות. זו הצגה טובה שאני מניח שזיא תרזע גם מחוץ למסגרת הפסטיבל, כי זה תיאטרון טוב, אם כי לאו דווקא „אחר".

„וזונה צוינתי" מאת חנית יעדי ובבימויה מתיימר לעסוק בנושא דומה. חבר כנסת (יעקב אביגור) משולל זונה לזנות ממין לא כליכ־רגיל. הלשנה על ערבי שלא עשה דבר, כדי להגיל את בן אותנו ומאשת רצה. הדמויות של הפוליטיקאי והזונה המסכנה (גילי גוולפשיין) משכנעות בהתחלה, אבל אופיו המלודרמטי — ועל כן הזמנים מרי — של המחזה מגרעת ממנו כל משמעות המתייחסת לרלוונטי האמיתיות של החיים. זהו מין מזתחו בעל יומרות, תפל ומאיר לא „אחר", לצערי.

ש"ר רוט אמר אמש, כי מרובר בצעיר משפטי שלא נגקט עד כה ואשר עשוי להקשות על שר־המשפטים להסגיר את נקש לצדרפת. הוא סירב לפרט מהו הצעד המשפטי שבדעתו לנקוט אולם עניין, כי הדבר נעשה בתיאום עם נקש. הערב עומר פרקליטו של נקש לכנס מסיבת עיתונאים כדי להודיע על פרטי עתונאים כדי להודיע על פרטי

מאת כתב „על המשמר"

לעניינו משפט וסכוכות עתי"ם פרקליטו של ויליאם נקש, עו"ד רולנד רוזן, עומר לנקוט צעד משפטי חדש לבטיעת הסגרתו של נקש לצרפת.

ע"ר רוט אמר אמש, כי מרובר בצעיר משפטי שלא נגקט עד כה ואשר עשוי להקשות על שר־המשפטים להסגיר את נקש לצרפת. הוא סירב לפרט מהו הצעד המשפטי שבדעתו לנקוט אולם עניין, כי הדבר נעשה בתיאום עם נקש. הערב עומר פרקליטו של נקש לכנס מסיבת עיתונאים כדי להודיע על פרטי

צערו המשפטי.

גורמים משפטיים העריכו אמש, כי הצעד המשפטי שפרקליטו של נקש מתכוון לנקוט הוא פנייה לבית־הדין האירופי לזכויות האדם, בבקשה שיוציא צו ביניים ויורה לצרפת להשעות את בקשתה להסגיר ליידיה את וויליאם נקש. נראה שעורך־דין רוז יבקש בבקשתו כי יש לנקוט בצעד זה משיקולים הומאניטריים.

ביניתיים ממשיך צוות מפרקליטות המדינה בהכנת העתירה לבג"ץ נגד בית־הדין הרבני האזורי בירושלים, בדרישה שיצוה על בית־הדין לבטל את צו עיכוב הוציאה מוצרן שהוציא נגד נקש. קרוב לוודאי שהעתירה תוגש לבג"ץ אחרי חג הסוכות.

אלומים על חיי חריש

קצין בטחון של משרד־המשפטים הגיש ביום שישי תלונה למשטרת, בעקבות אלומים על חיי היועץ המשפטי למשלח, אם יחדה להסגיר את וויליאם נקש לצרפת.

בערב הוגש דתקבלה שיחת טלפון מאלמוני בלשבתו של היועץ המשפטי למשלח יוסף חריש. מוכיחתו שענתה לטלפון שמעה קול של אלמוני האומר, כי אם וויליאם נקש יוסגר לצרפת — יסגע בחיין

מוקדים. ביטון שבארץ אין מודעות לקיומה של מחלת המלריה, ויש מקום, בעקבות גילוי מקרה זה, לעורר מודעות בקרב רופאי בתי־חולים, המקלים במקרים שסימנו המחלה דומים, ולבנע בדיוק מיוחדת לגילוי מלריה. „יותכן שהמחלה קיימת גם בקרב אנשים כשבועיים וניצל ממות חודות לטיפול מחיר בבית־החולים.

הצעיר מאושפז עתה במחלקה הפנימית בת"ח שיבא בתל־אביב מקוב. הוא החל לפתח קדחתים קשים, וחודות להבחנת זריזות ועיקשות של ד"ר חיים סטרן, שחיש בחורגות בזום הכיפורים, אובחנה אצלו מלריה, ויוקחת בית־חולים ומוקעה מביתה כדי לטפל את הרוגה „חדקן", חכוחנת לחולי המלריה.

הצעיר חבוב בזוב לחרוגה, חלה חקלה בטעבו, וחוא שוחרר בימים הקרובים לבתו.

בשיחה עם כתבת עתי"ם אמר ד"ר חיים סטרן, כי מדובר בזוג המלריה חקשת וחקטלנית ביותר מבין ארבעת סוגי המלריה

לראשונה מאז ימי ייבוש הביצות — מלריה קשה אובחנה אצל צעיר ישראלי

לראשונה מאז ימי ייבוש הביצות התגלתה בישראל מחלת מלריה אצל צעיר ישראלי בן 26, שמעולם לא עזב את ישראל.

הצעיר, תושב מרכז הארץ העובד בתעשיית האחיזרית, היה בחודש שסטבמבר בשירות מילואים באיזור באר־שבע, אושפז לפני כשבועיים ונינצל ממות חודות לטיפול מחיר בבית־החולים.

הצעיר מאושפז עתה במחלקה הפנימית בת"ח שיבא בתל־אביב מקוב. הוא החל לפתח קדחתים קשים, וחודות להבחנת זריזות ועיקשות של ד"ר חיים סטרן, שחיש בחורגות בזום הכיפורים, אובחנה אצלו מלריה, ויוקחת בית־חולים ומוקעה מביתה כדי לטפל את הרוגה „חדקן", חכוחנת לחולי המלריה.

הקרוב לבתו.

בשיחה עם כתבת עתי"ם אמר ד"ר חיים סטרן, כי מדובר בזוג המלריה חקשת וחקטלנית ביותר מבין ארבעת סוגי המלריה

חקיימים. ביטון שבארץ אין מודעות לקיומה של מחלת המלריה, ויש מקום, בעקבות גילוי מקרה זה, לעורר מודעות בקרב רופאי בתי־חולים, המקלים במקרים שסימנו המחלה דומים, ולבנע בדיוק מיוחדת לגילוי מלריה. „יותכן שהמחלה קיימת גם בקרב אנשים נוסטים, מבלי שהרופאים יתנו על כך את הדעת" — אמר.

ד"ר סטרן עניין, כי הוא עצמו חזר לא־מכבר מדרום־אמריקה, ושם בקולומביה ובמדינות אחרות נתקל בעשרות מקרים של מלריה. עובדה זו סייעה בידו, ככל הנראה, לחשוב על האפשרות כי מדובר במלריה גם בישראל. ישנם רופאים ישראליים, עיין ד"ר סטרן, שאינם מכירים את מחלת המלריה בישראל, ואלה נטו לחשוב כי מדובר בסוג של טיפוס. „פה שעה אחת קודם, לחשוב גם על האפשרות לגילוי מחודש של מחלת מלריה בישראל" — חוסיף חרופא.

(עתיים)

3 אנשים נהרגו וצעירה נפצעה קשה בתאונה בכביש דימונה־סדום

6 אנשים נהרגו ר"12 נפצעו ב"4 תאונות קטלניות שהיו באיזור זה בשבוע שעבר

שלושה בני־אדם נהרגו וצעירה נפצעה קשה בתאונת דרכים קטלנית שארעה ביום ששי אחר חצהרים בכביש דימונה־סדום.

שמות שלושת הנרגנים, כתם שני תיירים מטלאנו וארם נוסף, טרם נמסרו לפירסום.

התאונה התרחשה סמוך לשעה 3 אחר־חצהרים, כחמישה ק"מ דרומית לדימונה.

מתקירת המשטרה עו"ה מתברר, כי בתאונה היו מעורבות שתי מכוניות שנרהמו מסע „טיאט מלאגה" ו„דיוחסר שייר". מכונית ה„מלאגה" נסעה בכבביש מכיוון סדום לדימונה. ברכב זה ישב זוג תיירים אמיטלית, מן הצבר השני הגיעה מכונית ה„דיוחסר" וזה ישבו גבר ואשה. נוסיכות שסדם חברו הנבנשו שני כלי־רכב בצורה חזיתית. ארבעת הנוסעים נלכדו בכלי־רכבם ואנשי שירותי הכיבוי בקפקיר הכביש שכין דימונה לסדום הצעירה שישבה במכונית ה„דיוחסר" נפצעה קשה והועברה לבית חולים „סורוקה" בבאר־שבע. משם נמסר, כי היא נתחתה ומוכלת משברים באגן, ברגליים, בעצמות הפנים ומחבלות בגוף.

ראש לשכת תחבורה במשטרת מרחב הנגב, רפ־סגן יעקב פיטוסי, אמר, כי יחוי תאונה הקטלנית הרביעית המתרחשת באיזור בתוך שבוע. בתאונות אלה נהרגו 6 בני־אדם ר"12 נפצעו. רפ"ק פיטוסי הודיע, כי שוטרי לשכת הדגבעה נמצאים באיזור בנוכחות מוגברת ובו תוצבו 4 מכמונות מחירות בקפקיר הכביש שכין דימונה לסדום ובין סדום לאילת.

פיטוסי הוחיר, שהמשטרה לא תתפשר עם נהג שיעבור עבירות תנועה, נהג שיעבור את המחירות המותרת ולו בקמ"ש אחד — יוגש נגדו דו"ח.

המשטרה גם קראה לנהגים להשתמש בתחנות הדיגמון המצוכות בכביש העבה סמדום ועד אילת.

(עתיים)

● **שני בני מיעוטים העבדים כשומרים בסמפל „בשר" שליד חיפה נחקרו בסוף השבוע כחשודים בכתיבת כתובות נאצה נגד המדינה במפעל.**

מסטיבל הסרטים בחיפה

יומם של ההונגרים

פסטיבל הסרטים הבינלאומי הרביעי הרביעי של חיפה נפתח אמש בהקרנה חגיגית של הסרט הישראלי „חימו מלך ירושלים" בהשתתפות ראש העיר אריה גודאל ושר־הכלכלה־והתקשורת גד יעקבי.

השחקן האוסטרי קרנט נאנץ הכבאי השווייצרי לוק בונני כישלו את נוגאם, אך אמש הגיעו ארצה שאר אורחי הפסטיבל הבינלאומי המכאיי הזוכי הנודע פיאו אנגלופולוס שנכח בהקרנת סרטו החדש „מגדל הדרומי".

המשלחת הונגרית הגדולה אף היא הגיעה אמש ובתוכה המבמאים גילה גוראנאי וסמר גארדוש, אשר סיפרו על העשיית הקולנוע המסחרית בהונגריה ושל־הכלכלה־והתקשורת גד יעקבי. „הסרטה הונגרית ביום פלאה סחירות, מצבו של האמן בחברה פחות ברקנרטיבית אולי יותר קל, אבל החיים בחברה כמו שלנו מאפשרים תנאי יצירה מעניינים יותר" — אמר הבמאי פטר גארדוש, שסרטו „אני, הרמבסה", אשר יוקרן היום, מבקר את הכיבוש הנוכריטי בשנת 1956, עם השלכות לימיני.

ביקורת חברתית סמויה מופיעה גם בסרטו של גילה גוראנאקו „סיפור אגרה הונגרי", שאף יוקרן היום. זהו סיפור אלגורי ופיוטי גרוש בסמלים, המתרכז סביב חיפושו של ילד יתום אחר אביו, כאשר האלגוריה משתרת את הסאטירה על אורות הבירוקרטיה הונגרית.

היום הראשון של הפסטיבל הוא גם יומם של הסרטים ההונגריים. כדאי לראות גם את „בערות יפות", שהוא סרט רוקומנטרי על מאחורי הקלעים של תחרות מלכת היופי ההונגרית, את „הדרה הגדול", ואת „הזאלום" — כולם סרטים הונגריים המשקפים את תור ההזה בקולנוע ההונגרי של השנים האחרונות.

יעל ישראל

הפגנה נגד חקירת כומר על עבירות מוסר

מאת קיבי מגרב, כתבנו בחיפה

מאות מבני העדה היוונית קתולית מהגליל חיפה והמבנו אתמול לראשונה בתולדות העדה מול ביתו של האריכישוף מקסימוס סלום בחיפה המשמש ראש העדה.

המפגינים קראו לארכיבישוף למנוע נסיעתו של הכומר פאולו חורי לביירוט אצל המטראנך חכים הנמצא עתה באיטליה, לאחר שועדה שחקרה חשדות לביצוע עבירות בתחום המוסר שביצע כביכול הכומר הגיעה לסמקנה שאין בהם ממש.

ועדה זו הקמה בכבסיה היוונית קתולית לפני כשבוע ימים לחקור חשדות לפיהם בצע הכומר מאוני עבירות בתחום המוסר, לאחר שחשדות אלה פורסמו בעתונות המקומית בשפה העברית בצפון הארץ. בתום דיוניה קבעה הוועדה, כי הכומר זכאי.

הפגשה נודעה למטראנך חכים השוהה בימים אלה באיטליה ואשר מקום מושבו הקבוע בסוריה, הוא דימן את הכומר לביירוט עליפי המלצתו של הארכיבישוף סלום.

על פטירתו של החבר
צבי רייז ז"ל
אנו משתתפים בצער המשפחה
וקיבוץ עין המפרץ
קיבוץ כפר מסריק

לאלי, לאה והמשפחה
אתכם באבלכם הכבד במות האב
מרדכי מילר
בית להב

מזג אוויר

סטטיסטורות, המבינים והמקסי־מום, הקוויתו: ירושלים 12 עד 27, רמת־הגולן 19 עד 29, נתניה 20 עד 26, חיפה 20 עד 30, סברייה 17 עד 32, נצרת 17 עד 29, עמק 14 עד 30, שומרון 15 עד 29, תל־אביב 18 עד 29, נמל תעופה בן־גוריון 18 עד 28, יריחו 16 עד 32, עזה 20 עד 27, באר־שבע 14 עד 28, אילת 20 עד 34. (עתיים)

„תיאטרון אחר" בפסטיבל עכו — הפגנות רחוב

מאת ציפי שרחבי, כתבת „על המשמר"

רבבות אנשים מילאו אמש את חוצות ועיר עכו עם פתיחת הפסטיבל הישראלי לתיאטרון אחר. סמוך לרחבת תחנו אל־אומרן התקיימה חפגנה ביוזמת הליכוד נגד התגנות המתנמדות עם תשאלת חרבית ישראלית, בעיניות חצגות כשבועים ונינצל ממות חודות לטיפול מחיר בבית־החולים.

הצעיר מאושפז עתה במחלקה הפנימית בת"ח שיבא בתל־אביב מקוב. הוא החל לפתח קדחתים קשים, וחודות להבחנת זריזות ועיקשות של ד"ר חיים סטרן, שחיש בחורגות בזום הכיפורים, אובחנה אצלו מלריה, ויוקחת בית־חולים ומוקעה מביתה כדי לטפל את הרוגה „חדקן", חכוחנת לחולי המלריה.

הצעיר חבוב בזוב לחרוגה, חלה חקלה בטעבו, וחוא שוחרר בימים הקרובים לבתו.

בשיחה עם כתבת עתי"ם אמר ד"ר חיים סטרן, כי מדובר בזוג המלריה חקשת וחקטלנית ביותר מבין ארבעת סוגי המלריה

כמה מאות מפגינים חגיפו את דגלי חלאום כחפגנת כוח.

גם נציגי הנוגעת ר"ג חגיעו למקום וחפגינו בעד חופש הביטוי „נגד שתפמת מוח".

בפתיחה חחגיגית שנערכה במקום אמר ראש העיר דר־קסטנר: „עכו אינה גטו אלא חלק בלתי פרד ממדינת ישראל. חופש הביטוי הנחוק בה חנא מגן הסובלנות היסודה. פסטיבל עכו מאפשר לכל נוחי יצירה לבל נוחי חתשיבה בישראל ואין מגיעה שיוצגו בו הגיגים ועיניות מכל נוחי יקומות חקשת".

חוסיף על כך, אבנר שלו, ראש חאגף לתרבות בחמשרד חחינוך „אני מצטער ענר מחוכל שאני שים מחצד חבליטי לוקחים טרמם על המפעל חזח שנקראה פסטיבל עכו. כל נושא ששוני בחחלוקת חבחן מעל־ידי חקחל שיבוא למופע". שישח אנשי הנועה „בד" נעצרו אמש על־ידי חמשטרה מאשר הנתרעו מול חאריסטוריים של עכו בעת שעמדו לחציג את חחצגה „חנח אזיוני" בחמגרת חפסטיבל.

מאת ציפי שרחבי, כתבת „על המשמר"

רבבות אנשים מילאו אמש את חוצות ועיר עכו עם פתיחת חפסטיבל הישראלי לתיאטרון אחר. סמוך לרחבת תחנו אל־אומרן התקיימה חפגנה ביוזמת הליכוד נגד התגנות המתנמדות עם תשאלת חרבית ישראלית, בעיניות חצגות כשבועים ונינצל ממות חודות לטיפול מחיר בבית־החולים.

הצעיר מאושפז עתה במחלקה הפנימית בת"ח שיבא בתל־אביב מקוב. הוא החל לפתח קדחתים קשים, וחודות להבחנת זריזות ועיקשות של ד"ר חיים סטרן, שחיש בחורגות בזום הכיפורים, אובחנה אצלו מלריה, ויוקחת בית־חולים ומוקעה מביתה כדי לטפל את הרוגה „חדקן", חכוחנת לחולי המלריה.

הצעיר חבוב בזוב לחרוגה, חלה חקלה בטעבו, וחוא שוחרר בימים הקרובים לבתו.

בשיחה עם כתבת עתי"ם אמר ד"ר חיים סטרן, כי מדובר בזוג המלריה חקשת וחקטלנית ביותר מבין ארבעת סוגי המלריה